



REPUBBLICA ITALIANA

# BOLLETTINO UFFICIALE

## DELLA

# REGIONE BASILICATA

---

Potenza, 14 giugno 2020

---

Direzione, Redazione ed Amministrazione - Via V. Verrastro, 4 - 85100 Potenza  
Direttore responsabile - Massimo Calenda ( in attesa di autorizzazione come da normative sulla stampa )  
Tel. Direzione 0971-668142; Redazione 0971 668013 - 669185 - 668595  
E-mail: bur@regione.basilicata.it - bur@cert.regione.basilicata.it

---

Il Bollettino Ufficiale digitale della Regione Basilicata si pubblica in Potenza di norma nei giorni 1 e 16 di ogni mese e si compone di due parti:

- a) nella Prima sono pubblicate le leggi ed i regolamenti della Regione, le sentenze della Corte Costituzionale sulle leggi regionali, l'atto di proclamazione dell'esito del referendum di cui all'art. 18, comma 5 della Legge Statutaria regionale, gli accordi di cui all'art. 63, comma 3 della Legge Statutaria regionale, i bilanci e i rendiconti di cui all'art. 74, comma 2 della Legge Statutaria regionale, nonché, - in forma integrale o per estratto, secondo quanto riportato nei singoli atti - i piani e i programmi della Regione, i decreti del Presidente della Giunta Regionale, le deliberazioni della Giunta Regionale, le disposizioni, le determinazioni dirigenziali, nonché i Decreti del Presidente del Consiglio Regionale, le deliberazioni dell'ufficio di Presidenza del Consiglio Regionale e gli altri atti del Consiglio Regionale.
- b) nella Parte Seconda, gli annunci, gli avvisi, gli altri atti o provvedimenti previsti dalla normativa vigente.
- 

Dal 4 Aprile 2017 la consultazione del Bollettino Ufficiale della Regione Basilicata (B.U.R.B.) digitale è libera e gratuita per tutti gli utenti.

Sono esenti dal pagamento le inserzioni di avvisi ed atti che si pubblicano nell'interesse esclusivo dello Stato, delle Regioni, degli Enti Locali, degli Enti strumentali regionali, delle Aziende Sanitarie Locali (AA.SS.LL.) e delle Società ed Agenzie che operano per conto dello Stato, fatta eccezione per la pubblicazione relativa a procedimenti concorsuali dei pubblici appalti.

Il costo per la pubblicazione degli atti degli enti locali, enti strumentali regionali e delle AA.SS.LL., relativamente ai procedimenti concorsuali di pubblici appalti, nonché dei soggetti privati, è determinato secondo la seguente tariffa: € 2,00 per ogni rigo o frazione di esso per il testo;

di stabilire che l'importo per la inserzione di tabelle, grafici, prospetti, mappe ecc.. richiesta dai soggetti privati, è determinato secondo la seguente tariffa: € 50,00 per ogni pagina o frazione di essa.

L'importo per la inserzione delle derivazioni d'acqua è determinato in € 46,00, così come avviene attualmente;

Nel caso di richiesta di pubblicazione di atti soggetti all'imposta di bollo, che la stessa deve essere assolta da parte dei cittadini e delle imprese nei modi di legge direttamente con l'Agenzia delle Entrate utilizzando il servizio @e.bollo (di prossima attivazione).

I citati prezzi sono soggetti a revisione, con le stesse forme, quando se ne ravvisa la necessità;

Le somme dovute alla Regione Basilicata devono essere versate sul conto corrente postale n. 12119855 intestato a Regione Basilicata - Bollettino Ufficiale - Via V. Verrastro, 4 - 85100 Potenza.

Le attestazioni dei versamenti relativi all'inserzione nonché all'imposta di bollo se dovuta, devono essere inviate con la specifica della causale contestualmente al testo da pubblicare all'indirizzo di posta certificata: bur@cert.regione.basilicata.it, oppure all'indirizzo mail: bur@regione.basilicata.it. Gli atti dichiarati esenti ai fini dell'imposta di bollo devono indicare nella causale la norma che ne dispone l'esenzione. I testi vanno inoltrati almeno quattro giorni prima delle relative date di pubblicazione.

---

Speciale

Sommario:

## **ORDINANZE DEL PRESIDENTE GIUNTA REGIONALE**

### **Ordinanza 14 giugno 2020, n.27**

Ulteriori misure per la prevenzione e gestione dell'emergenza epidemiologica da COVID-19. Ordinanza ai sensi dell'articolo 3, comma 1, del decreto-legge 25 marzo 2020, n. 19 e dell'articolo 32, comma 3, della legge 23 dicembre 1978, n. 833 in materia di igiene e sanità pubblica. Ulteriori disposizioni in materia di attività economiche, produttive e ricreative..... pag.1

# REGIONE BASILICATA

Ordinanza 14 giugno 2020, n.27

Ulteriori misure per la prevenzione e gestione dell'emergenza epidemiologica da COVID-19. Ordinanza ai sensi dell'articolo 3, comma 1, del decreto-legge 25 marzo 2020, n. 19 e dell'articolo 32, comma 3, della legge 23 dicembre 1978, n. 833 in materia di igiene e sanità pubblica. Ulteriori disposizioni in materia di attività economiche, produttive e ricreative.

**REGIONE BASILICATA**

**ORDINANZA n. 27 del 14 giugno 2020.**

**OGGETTO:** ulteriori misure per la prevenzione e gestione dell'emergenza epidemiologica da *COVID-19*. Ordinanza ai sensi dell'articolo 3, comma 1, del decreto-legge 25 marzo 2020, n. 19 e dell'articolo 32, comma 3, della legge 23 dicembre 1978, n. 833 in materia di igiene e sanità pubblica. **Ulteriori disposizioni in materia di attività economiche, produttive e ricreative.**

**IL PRESIDENTE DELLA REGIONE BASILICATA**

**VISTI** gli articoli 32, 117 e 118 della Costituzione;

**VISTO** l'articolo 168 del Trattato sul funzionamento dell'Unione europea (TFUE);

**VISTO** lo Statuto della Regione Basilicata;

**VISTA** la legge 23 dicembre 1978, n. 833, recante "*Istituzione del servizio sanitario nazionale*" e, in particolare, l'articolo 32 in base al quale si dispone che "*il Ministro della sanità può emettere ordinanze di carattere contingibile e urgente, in materia di igiene e sanità pubblica e di polizia veterinaria, con efficacia estesa all'intero territorio nazionale o a parte di esso comprendente più regioni*", nonché "*nelle medesime materie sono emesse dal presidente della giunta regionale e dal sindaco ordinanze di carattere contingibile ed urgente, con efficacia estesa rispettivamente alla regione o a parte del suo territorio comprendente più comuni e al territorio comunale*";

**VISTO** il decreto legislativo 30 dicembre 1992, n. 502 e successive modificazioni e integrazioni, recante "*Riordino della disciplina in materia sanitaria, a norma dell'articolo 1, della legge 23 ottobre 1992, n. 421.*";

**VISTO** l'articolo 50 del decreto legislativo 18 agosto 2000 n.267, recante il "*Testo unico delle leggi sull'ordinamento degli enti locali*" con il quale si è disposto che: (omissis) "*5. In particolare, in caso di emergenze sanitarie o di igiene pubblica a carattere esclusivamente locale le ordinanze contingibili e urgenti sono adottate dal sindaco, quale rappresentante della comunità locale. Le medesime ordinanze sono adottate dal sindaco, quale rappresentante della comunità locale, in relazione all'urgente necessità di interventi volti a superare situazioni di grave incuria o*

**REGIONE BASILICATA**

*degrado del territorio, dell'ambiente e del patrimonio culturale o di pregiudizio del decoro e della vivibilità urbana, con particolare riferimento alle esigenze di tutela della tranquillità e del riposo dei residenti, anche intervenendo in materia di orari di vendita, anche per asporto, e di somministrazione di bevande alcoliche e superalcoliche. Negli altri casi l'adozione dei provvedimenti d'urgenza, ivi compresa la costituzione di centri e organismi di referenza o assistenza, spetta allo Stato o alle regioni in ragione della dimensione dell'emergenza e dell'eventuale interessamento di più ambiti territoriali regionali";*

**VISTO** il decreto legislativo 31 marzo 1998, n. 112 in base al quale, all'articolo 117 (*Interventi d'urgenza*), si prevede che: *"1. In caso di emergenze sanitarie o di igiene pubblica a carattere esclusivamente locale le ordinanze contingibili e urgenti sono adottate dal sindaco, quale rappresentante della comunità locale. Negli altri casi l'adozione dei provvedimenti d'urgenza, ivi compresa la costituzione di centri e organismi di referenza o assistenza, spetta allo Stato o alle regioni in ragione della dimensione dell'emergenza e dell'eventuale interessamento di più ambiti territoriali regionali";*

**VISTA** la legge regionale 1° febbraio 1999, n. 3 recante *"Norme per l'organizzazione e l'esercizio delle funzioni di prevenzione spettanti al Servizio sanitario regionale"*, ed in particolare l'articolo 4, recante le attribuzioni del Presidente della Giunta regionale relativamente all'emanazione di ordinanze in materia di igiene, di sanità pubblica e di polizia veterinaria;

**VISTA** la legge regionale 1° luglio 2008, n. 12, recante riassetto organizzativo e territoriale del Servizio sanitario regionale;

**VISTO** il decreto del Presidente del Consiglio dei Ministri 12 gennaio 2017, con il quale sono stati individuati i livelli essenziali di assistenza, di cui all'articolo 1, comma 7, del decreto legislativo 30 dicembre 1992, n. 502;

**VISTA** l'ordinanza del Ministro della salute del 25 gennaio 2020;

**VISTA** l'ordinanza del Ministro della salute del 30 gennaio 2020;

**VISTA** la deliberazione del Consiglio dei Ministri adottata nella riunione del 31 gennaio 2020 relativa alla dichiarazione, per sei mesi, dello stato di emergenza sul territorio nazionale in conseguenza del rischio sanitario connesso all'insorgenza di patologie derivanti da agenti virali trasmissibili;

**VISTO** il decreto-legge 9 marzo 2020, n. 14 recante *"Disposizioni urgenti per il potenziamento del Servizio sanitario nazionale in relazione all'emergenza COVID-19"*;

**VISTO** il decreto del Presidente del Consiglio dei Ministri dell'11 marzo 2020, recante *"Ulteriori disposizioni attuative del decreto-legge 23 febbraio 2020, n. 6, recante Misure urgenti in materia di contenimento e gestione dell'emergenza epidemiologica da COVID-19"*;

**REGIONE BASILICATA**

**VISTO** il decreto-legge 17 marzo 2020, n. 18 recante *“Misure di potenziamento del Servizio sanitario nazionale e di sostegno economico per famiglie, lavoratori e imprese connesse all'emergenza COVID-19”*;

**VISTA** l'ordinanza del Ministro della salute del 20 marzo 2020;

**VISTO** il decreto del Presidente del Consiglio dei Ministri del 22 marzo 2020, recante *“Ulteriori disposizioni attuative del decreto-legge 23 febbraio 2020, n. 6, recante misure urgenti in materia di contenimento e gestione dell'emergenza epidemiologica da COVID-19, applicabili sull'intero territorio nazionale.”*;

**VISTA** l'ordinanza del Ministro della Salute del 22 marzo 2020, recante *“Ulteriori misure urgenti in materia di contenimento e gestione dell'emergenza epidemiologica da COVID-19, applicabili sull'intero territorio nazionale”* in base al quale si è disposto il divieto a tutte le persone fisiche di trasferirsi o spostarsi con mezzi di trasporto pubblici o privati in comune diverso da quello in cui si trovano, salvo che per comprovate esigenze lavorative, di assoluta urgenza ovvero per motivi di salute;

**VISTO** il decreto-legge 25 marzo 2020, n. 19, recante *“Misure urgenti per fronteggiare l'emergenza epidemiologica da COVID-19”*, pubblicato sulla Gazzetta Ufficiale del 25 marzo 2020, n. 79;

**VISTO** l'articolo 1, comma 1, del menzionato decreto-legge 25 marzo 2020, n. 19, ove si stabilisce che: *“1. Per contenere e contrastare i rischi sanitari derivanti dalla diffusione del virus COVID-19, su specifiche parti del territorio nazionale ovvero, occorrendo, sulla totalità di esso, possono essere adottate, secondo quanto previsto dal presente decreto, una o più misure tra quelle di cui al comma 2, per periodi predeterminati, ciascuno di durata non superiore a trenta giorni, reiterabili e modificabili anche più volte fino al 31 luglio 2020, termine dello stato di emergenza dichiarato con delibera del Consiglio dei ministri del 31 gennaio 2020, e con possibilità di modularne l'applicazione in aumento ovvero in diminuzione secondo l'andamento epidemiologico del predetto virus.”* e al comma 2 prevede le misure che possono essere adottate secondo principi di adeguatezza e proporzionalità al rischio effettivamente presente su specifiche parti del territorio nazionale ovvero sulla totalità di esso;

**VISTO** l'articolo 2, del menzionato decreto-legge 25 marzo 2020, n. 19, in base al quale *“Le misure di cui all'articolo 1 sono adottate con uno o più decreti del Presidente del Consiglio dei Ministri, su proposta del Ministro della salute, sentiti il Ministro dell'interno, il Ministro della difesa, il Ministro dell'economia e delle finanze e gli altri ministri competenti per materia, nonché i presidenti delle regioni interessate, nel caso in cui riguardino esclusivamente una regione o alcune specifiche regioni, ovvero il Presidente della Conferenza delle regioni e delle province autonome, nel caso in cui riguardino l'intero territorio nazionale. I decreti di cui al presente comma possono essere altresì adottati su proposta dei presidenti delle regioni interessate, nel caso in cui riguardino l'intero territorio nazionale, sentiti il Ministro della salute, il Ministro dell'interno, il Ministro della difesa, il Ministro dell'economia e delle finanze e gli altri ministri competenti per materia.”*



## REGIONE BASILICATA

*Per i profili tecnico-scientifici e le valutazioni di adeguatezza e proporzionalità, i provvedimenti di cui al presente comma sono adottati sentito, di norma, il Comitato tecnico scientifico di cui all'ordinanza del Capo del dipartimento della Protezione civile 3 febbraio 2020, n. 630";*

**VISTO** l'articolo 3, comma 1, del predetto decreto-legge 25 marzo 2020, n. 19, ove si stabilisce che: *"Nelle more dell'adozione dei decreti del Presidente del Consiglio dei ministri di cui all'articolo 2, comma 1, e con efficacia limitata fino a tale momento, le regioni, in relazione a specifiche situazioni sopravvenute di aggravamento del rischio sanitario verificatesi nel loro territorio o in una parte di esso, possono introdurre misure ulteriormente restrittive, tra quelle di cui all'articolo 1, comma 2, esclusivamente nell'ambito delle attività di loro competenza e senza incisione delle attività produttive e di quelle di rilevanza strategica per l'economia nazionale. (omissis) 3. Le disposizioni di cui al presente articolo si applicano altresì agli atti posti in essere per ragioni di sanità in forza di poteri attribuiti da ogni disposizione di legge previgente.";*

**RICHIAMATO** l'articolo 1, comma 2, del decreto-legge 25 marzo 2020, n.19, in base al quale per contenere e contrastare i rischi sanitari derivanti dalla diffusione del virus COVID-19 *"possono essere adottate, secondo principi di adeguatezza e proporzionalità al rischio effettivamente presente su specifiche parti del territorio nazionale ovvero sulla totalità di esso, una o più tra le seguenti misure:*

- a) limitazione della circolazione delle persone, anche prevedendo limitazioni alla possibilità di allontanarsi dalla propria residenza, domicilio o dimora se non per spostamenti individuali limitati nel tempo e nello spazio o motivati da esigenze lavorative, da situazioni di necessità o urgenza, da motivi di salute o da altre specifiche ragioni;*
- b) chiusura al pubblico di strade urbane, parchi, aree gioco, ville e giardini pubblici o altri spazi pubblici;*
- c) limitazioni o divieto di allontanamento e di ingresso in territori comunali, provinciali o regionali, nonché rispetto al territorio nazionale (omissis)";*

**VISTO** inoltre l'articolo 4 del predetto decreto-legge 25 marzo 2020, n. 19 che stabilisce sanzioni e controlli per i casi di mancato rispetto delle misure di contenimento;

**CONSIDERATO** che l'Organizzazione Mondiale della Sanità (OMS) ha formalmente espresso forti preoccupazioni in ragione dei livelli allarmanti di diffusione e gravità del virus;

**VISTO** il decreto del Presidente del Consiglio dei Ministri 1° aprile 2020, in base al quale *"1. L'efficacia delle disposizioni dei decreti del Presidente del Consiglio dei Ministri del 8, 9, 11 e 22 marzo 2020, nonché di quelle previste dall'ordinanza del Ministro della salute del 20 marzo 2020 e dall'ordinanza del 28 marzo 2020 adottata dal Ministro della salute di concerto con il Ministro delle infrastrutture e dei trasporti ancora efficaci alla data del 3 aprile è prorogata fino al 13 aprile 2020";*

**REGIONE BASILICATA**

**VISTO** il decreto del Presidente del Consiglio dei Ministri del 10 aprile 2020 recante *“Ulteriori disposizioni attuative del decreto-legge 25 marzo 2020, n. 19, recante misure urgenti per fronteggiare l'emergenza epidemiologica da COVID-19, applicabili sull'intero territorio nazionale”*, avente efficacia fino al 4 maggio 2020, e in base al quale, in sostituzione di quelle previste con i decreti del Presidente del Consiglio dei Ministri 8, 9, 11 e 22 marzo 2020, sono state adottate misure allo scopo di contrastare e contenere il diffondersi del virus *COVID-19* sull'intero territorio nazionale;

**VISTO** il comma 3 dell'articolo 2 del decreto-legge 25 marzo 2020, n. 19, cvt., con modificazioni, dalla legge 22 maggio 2020, n. 35, che ha fatti salvi gli effetti prodotti e gli atti adottati sulla base dei decreti e delle ordinanze emanati ai sensi del decreto-legge n. 6 del 2020, ovvero ai sensi dell'articolo 32 della legge 23 dicembre 1978, n. 833, e ha stabilito che continuano inoltre ad applicarsi nei termini originariamente previsti le misure già adottate con i DPCM adottati in data 8 marzo 2020, 9 marzo 2020, 11 marzo 2020 e 22 marzo 2020 per come ancora vigenti alla data del 26 marzo 2020, data di entrata in vigore del predetto decreto-legge n. 19 del 2020 e che pertanto le altre misure (riferite alle misure previste dalle ordinanze del Ministro della salute, dai decreti adottati dalle autorità territoriali e dalle ordinanze contingentabili e urgenti adottate dai sindaci e dai Presidenti di regioni) ancora vigenti alla medesima data del 26 marzo 2020 continuano ad applicarsi nel limite ulteriore di dieci giorni;

**CONSIDERATO** che dalla data di efficacia delle disposizioni del citato decreto del Presidente del Consiglio dei Ministri 10 aprile 2020, avente efficacia fino al 4 maggio, *“cessano di produrre effetti il decreto del Presidente del Consiglio dei ministri 8 marzo 2020, il decreto del Presidente del Consiglio dei ministri 9 marzo 2020, il decreto del Presidente del Consiglio dei ministri 11 marzo 2020, il decreto del Presidente del Consiglio dei ministri 22 marzo 2020 e il decreto del Presidente del Consiglio dei ministri 1° aprile 2020.”*;

**CONSIDERATO** che ai sensi dell'articolo 1, comma 1, *lett. a)* del citato decreto del Presidente del Consiglio dei Ministri 10 aprile 2020, sono *“consentiti solo gli spostamenti motivati da comprovate esigenze lavorative o situazioni di necessità ovvero per motivi di salute e, in ogni caso, è fatto divieto a tutte le persone fisiche di trasferirsi o spostarsi, con mezzi di trasporto pubblici o privati, in un comune diverso rispetto a quello in cui attualmente si trovano salvo che per comprovate esigenze lavorative, di assoluta urgenza ovvero per motivi di salute e resta anche vietato ogni spostamento verso abitazioni diverse da quella principale comprese le seconde case utilizzate per le vacanze”*;

**VISTO** il decreto del Presidente del Consiglio dei Ministri del 26 aprile 2020 recante *“Ulteriori disposizioni attuative del decreto-legge 25 marzo 2020, n. 19, recante misure urgenti per fronteggiare l'emergenza epidemiologica da COVID-19, applicabili sull'intero territorio nazionale”*, le cui disposizioni, ai sensi e per gli effetti dell'articolo 10, comma 1, si applicano *“dalla data del 4 maggio 2020 in sostituzione di quelle del decreto del Presidente del Consiglio dei Ministri 10 aprile 2020 e sono efficaci fino al 17 maggio 2020 (...)”*;



**REGIONE BASILICATA**

**CONSIDERATO** che il citato decreto del Presidente del Consiglio dei Ministri del 26 aprile 2020, all'articolo 1, comma 1, *lett. a)* prevede che *"in ogni caso, è fatto divieto a tutte le persone fisiche di trasferirsi o spostarsi, con mezzi di trasporto pubblici o privati, in una regione diversa rispetto a quella in cui attualmente si trovano, salvo che per comprovate esigenze lavorative, di assoluta urgenza ovvero per motivi di salute; è in ogni caso consentito il rientro presso il proprio domicilio, abitazione o residenza"* e ripristinando la possibilità, non prevista dall'articolo 1, comma 1, *lett. a)* del decreto del Presidente del Consiglio dei Ministri 10 aprile 2020, del rientro presso il proprio domicilio, abitazione o residenza;

**CONSIDERATO** che, per effetto delle disposizioni di cui all'articolo 1, comma 1, *lett. a)* del decreto del Presidente del Consiglio dei Ministri del 26 aprile 2020, a decorrere dal 4 maggio 2020, è consentito il rientro presso il proprio domicilio, abitazione o residenza anche di persone fisiche provenienti da altre regioni del Paese;

**VISTO** il decreto del Ministro della salute 30 aprile 2020, recante *"Adozione dei criteri relativi alle attività di monitoraggio del rischio sanitario di cui all'allegato 10 del decreto del Presidente del Consiglio dei Ministri del 26 aprile 2020"*, come richiamato dall'articolo 1, comma 16, del decreto-legge 16 maggio 2020, n. 33, in base al quale si dispone che: *"Una classificazione aggiornata del rischio per ciascuna Regione/PA deve avvenire almeno settimanalmente. Il Ministero della Salute, tramite apposita cabina di regia, che coinvolgerà le Regioni/PP.AA e l'Istituto Superiore di Sanità, raccoglie le informazioni necessarie per la classificazione del rischio e realizza una classificazione settimanale del livello di rischio di una trasmissione non controllata e non gestibile di SARS-CoV-2 nelle regioni/PP.AA"*;

**VISTO** il decreto-legge 16 maggio 2020, n. 33 recante *"Ulteriori misure urgenti per fronteggiare l'emergenza epidemiologica da COVID-19"*, ed in particolare le disposizioni dell'articolo 1, comma 14, in base al quale *"Le attività economiche, produttive e sociali devono svolgersi nel rispetto dei contenuti di protocolli o linee guida idonei a prevenire o ridurre il rischio di contagio nel settore di riferimento o in ambiti analoghi, adottati dalle regioni o dalla Conferenza delle regioni e delle province autonome nel rispetto dei principi contenuti nei protocolli o nelle linee guida nazionali. In assenza di quelle regionali trovano applicazione i protocolli o le linee guida adottati a livello nazionale, e dell'articolo 1, comma 16, ove si dispone che "i dati del monitoraggio sono comunicati giornalmente dalle Regioni al Ministero della salute, all'Istituto superiore di sanità e al Comitato tecnico-scientifico, di cui all'ordinanza del Capo del Dipartimento della Protezione civile del 3 febbraio 2020, n. 630 e successive modificazioni. In relazione all'andamento della situazione epidemiologica sul territorio accertato secondo i criteri stabiliti con decreto del Ministro della salute del 30 aprile 2020 e sue eventuali modificazioni, nelle more dell'adozione dei decreti del Presidente del Consiglio dei ministri, di cui all'articolo 2 del decreto-legge n. 19 del 2020, la Regione, informando contestualmente il Ministro della salute, può introdurre misure derogatorie, ampliative o restrittive rispetto a quelle disposte ai sensi del medesimo articolo 2."*;



## REGIONE BASILICATA

**VISTO** il decreto del Presidente del Consiglio dei Ministri 17 maggio 2020, recante “*Misure urgenti di contenimento del contagio sull’intero territorio nazionale*”; ed in particolare i criteri per protocolli di settore elaborati dal Comitato Tecnico-scientifico (C.T.S) in data 15 maggio 2020, di cui all’*allegato 10* del medesimo, nonché le Linee guida per la riapertura delle attività economiche e produttive della Conferenza delle Regioni e delle Province autonome del 16 maggio 2020, di cui all’*allegato 17* del medesimo decreto;

**CONSIDERATO** che il predetto decreto del Presidente del Consiglio dei Ministri 17 maggio 2020 ha consentito lo svolgimento delle attività economiche e produttive nel rispetto dei protocolli e delle linee guida nazionali e regionali, salve le specifiche eccezioni oggetto di provvedimento di sospensione;

**VISTA** la circolare n. 22 del 20 maggio 2020 dell’INAIL che valorizza le Linee Guida anche regionali in forza e in quanto conformi all’articolo 1, comma 14, del decreto-legge 16 maggio 2020, n. 33;

**VISTA** la legge 22 maggio 2020, n. 35, di conversione in legge, con modificazioni, del decreto-legge 25 marzo 2020, n. 19, per effetto della quale l’importo massimo della sanzione per le condotte violative delle ordinanze regionali risulta fissato in euro mille in luogo di euro tremila;

**VISTO** il decreto del Presidente del Consiglio dei Ministri 11 giugno 2020 recante “*Ulteriori disposizioni attuative del decreto-legge 25 marzo 2020, n. 19, recante misure urgenti per fronteggiare l’emergenza epidemiologica da COVID-19, e del decreto-legge 16 maggio 2020, n. 33, recante ulteriori misure urgenti per fronteggiare l’emergenza epidemiologica da COVID-19*”, avente efficacia, salve specifiche e diverse previsioni, dal 15 giugno 2020 al 14 luglio 2020, e in particolare l’articolo 1, comma 1, *lett. c), g), l), m)*;

**CONSIDERATO** che il predetto decreto del Presidente del Consiglio dei Ministri 11 giugno 2020 all’articolo 1, comma 1, dispone che le regioni possono procedere alle riaperture delle attività ivi indicate, previo accertamento delle compatibilità delle predette attività con l’andamento della situazione epidemiologica nei rispettivi territori, individuando protocolli o linee guida idonei a prevenire o ridurre il rischio di contagio nel settore di riferimento o in settori analoghi; detti protocolli o linee guida sono adottati dalle regioni o dalla Conferenza delle regioni e delle province autonome nel rispetto dei principi contenuti nei protocolli o nelle linee guida nazionali e comunque in coerenza con i criteri di cui all’*allegato 10* del predetto decreto;

**VISTE** le “linee guida per la riapertura delle attività economiche, produttive e ricreative” approvate dalla Conferenza delle Regioni e delle Province autonome l’11 giugno 2020, ai sensi dell’articolo 1, comma 14, del decreto-legge 16 maggio 2020, n. 33 recante “*Ulteriori misure urgenti per fronteggiare l’emergenza epidemiologica da COVID-19*”, con le quali le linee guida approvate in data 16 maggio 2020 e integrate il 22 e il 25 maggio 2020 sono state ulteriormente aggiornate e integrate con riferimento ad ulteriori attività economiche e sociali;



## REGIONE BASILICATA

**CONSIDERATO** che le predette linee guida dell'11 giugno 2020 sono state recepite e costituiscono parte integrante del decreto del Presidente del Consiglio dei Ministri 11 giugno 2020;

**CONSIDERATO** che le "linee guida per la riapertura delle attività economiche, produttive e ricreative" approvate dalla Conferenza delle Regioni e delle Province autonome l'11 giugno 2020, ai sensi dell'articolo 1, comma 14, del decreto-legge 16 maggio 2020, n. 33, ricomprendono le schede tecniche relative ai servizi per l'infanzia e l'adolescenza, congressi e grandi eventi fieristici, sale slot, sale giochi, sale bingo e sale scommesse, nonché discoteche e locali assimilati;

**VISTA** la precedente ordinanza n. 25 del 1° giugno 2020 con la quale è stata assentita la riapertura e la ripresa di numerose attività economiche, produttive e ricreative, in parte già disposte con le precedenti ordinanze 3 maggio 2020, n. 21, 17 maggio 2020, n. 22, 22 maggio 2020, n. 23, e 25 maggio 2020, n. 24, sulla base delle "linee guida per la riapertura delle attività economiche e produttive" approvate dalla Conferenza delle Regioni e delle Province autonome in data 25 maggio 2020;

**RITENUTO** che si renda necessario procedere all'adozione sul territorio regionale delle "linee guida per la riapertura delle attività economiche, produttive e ricreative" approvate dalla Conferenza delle Regioni e delle Province autonome l'11 giugno 2020, ai sensi dell'articolo 1, comma 14, del decreto-legge 16 maggio 2020, n. 33 (allegate e parte integrante del presente provvedimento) e, conseguentemente, si configurano i presupposti per consentire l'apertura di quelle attività non ancora avviate alla data di adozione della presente ordinanza e oggetto delle richiamate linee guida, purchè nel rigoroso rispetto delle medesime linee guida;

**RITENUTO** che l'attuale situazione epidemiologica del contagio da *COVID-19* nel territorio regionale consente la riapertura di ulteriori attività e che si rende necessario, a tal fine, procedere all'adozione delle linee guida elaborate dalla *Task-Force Coronavirus* della Regione Basilicata, allegate alla presente ordinanza, elaborate in coerenza con le "linee guida per la riapertura delle attività economiche, produttive e ricreative" approvate dalla Conferenza delle Regioni e delle Province autonome l'11 giugno 2020 nel rispetto dei principi contenuti nei protocolli o linee guida nazionali e comunque in coerenza con i criteri di cui all'*allegato 10* del decreto del Presidente del Consiglio dei Ministri 11 giugno 2020 ;

**CONSIDERATA** l'opportunità - accertate le condizioni di compatibilità delle attività delle richiamate linee guida con la situazione epidemiologica regionale in conformità alle previsioni del decreto del Presidente del Consiglio dei Ministri 11 giugno 2020 - di consentire la ripresa di ulteriori attività, con la decorrenza ivi indicata e nel rigoroso rispetto delle richiamate linee guida regionali e delle "linee guida per la riapertura delle attività economiche, produttive e ricreative" approvate dalla Conferenza delle Regioni e delle Province autonome l'11 giugno 2020, tra cui quelle inerenti i congressi, le sagre, le fiere locali e grandi eventi fieristici, gli spettacoli aperti al pubblico in sale teatrali, sale concerto, sale cinematografiche e in altri spazi anche all'aperto, sale slot, sale giochi, sale bingo e sale scommesse, discoteche, sale da ballo e locali assimilati limitatamente all'intrattenimento musicale e per le attività di ballo esclusivamente negli spazi esterni, le attività ludico ricreative



## REGIONE BASILICATA

ed educative sperimentali, al chiuso o all'aria aperta, per la prima infanzia (3-36 mesi), bambini e adolescenti;

**VISTO** l'evolversi della situazione epidemiologica nel territorio regionale, il cui l'andamento continua a confermare una flessione della dinamica dei contagi in quanto sulla base dei dati forniti alla data del 12 giugno 2020 dalla Protezione civile regionale, la situazione del contagio da *COVID-19* registra un ricoverato ospedaliero in terapia intensiva, su una disponibilità di posti disponibili in terapia intensiva di sessantaquattro posti base, con conseguente evidente adeguatezza dell'offerta delle strutture sanitarie in caso di una ripresa del contagio, anche a fronte delle riaperture delle attività economiche e di ripresa di mobilità sociale avvenute dal 17 maggio 2020;

**CONSIDERATO** che la situazione epidemiologica della Regione Basilicata, valutata in conformità ai criteri di cui al decreto del Ministero della salute del 30 aprile 2020 e in esito al Monitoraggio Fase 2 del Ministero della salute, Istituto Superiore di sanità, Report settimanale n. 4 per il periodo relativo alla settimana 1-7 giugno 2020, aggiornato al 9 giugno 2020, *Dimensione 2*: classificazione della trasmissione ed impatto di *COVID-19*, è da valutarsi con rischio di contagio "*molto bassa*" e con una stima di RT "*pari a 0 (CI: 0-0)*", ed è tale da consentire la riapertura di ulteriori attività del tessuto produttivo, economico e sociale della Regione, subordinatamente al rispetto delle richiamate linee guida per prevenire o ridurre il rischio di contagio;

**CONSIDERATO** che a decorrere dal 3 giugno 2020, ai sensi dell'articolo 1, comma 3, del decreto-legge 16 maggio 2020, n. 33 gli spostamenti interregionali possono essere limitati solo con provvedimenti adottati ai sensi dell'articolo 2 del decreto-legge 25 marzo 2020, n. 19, convertito, con modificazioni, dalla legge 22 maggio 2020, n. 35;

**VISTO** l'articolo 1, comma 16, del decreto-legge 16 maggio 2020, n. 33;

emana la seguente

**REGIONE BASILICATA****ORDINANZA****Art. 1**

*(Disposizioni di carattere generale)*

1. Sono adottate sul territorio della Regione Basilicata le “linee guida per la riapertura delle attività economiche, produttive e ricreative” approvate dalla Conferenza delle Regioni e delle Province autonome l’11 giugno 2020 e recepite dal decreto del Presidente del Consiglio dei Ministri 11 giugno 2020.

2. Le attività economiche, produttive e ricreative operano adottando tutte le misure di sicurezza relative all’igiene personale e degli ambienti e del distanziamento interpersonale, nonché le specifiche misure di protezione e contenimento del contagio da *COVID-19* definite, per singola attività, nelle “linee guida per la riapertura delle attività economiche, produttive e ricreative” di cui al comma 1, e le misure contenute nel “Protocollo condiviso di regolamentazione delle misure per il contrasto e il contenimento della diffusione del virus *COVID-19* negli ambienti di lavoro” sottoscritto il 14 marzo 2020 fra il Governo e le parti sociali, successivamente integrati in data 24 aprile 2020.

**Art. 2**

*(Misure di contenimento della diffusione del virus COVID-19)*

1. E’ consentito l’accesso dei minori alle aree giochi attrezzate nei parchi, giardini pubblici e ville, assieme ai familiari o di altro accompagnatore adulto responsabile, per svolgere attività ludica o ricreativa all’aperto, nel rispetto delle indicazioni tecniche operative definite dalle linee guida regionali del 13 giugno 2020 allegate alla presente ordinanza e contenenti i protocolli di sicurezza predisposti in conformità alle linee guida del dipartimento per le politiche della famiglia, di cui all’*allegato 8* del decreto del Presidente del Consiglio dei Ministri 11 giugno 2020, integrate dalle “linee guida per la riapertura delle attività economiche, produttive e ricreative” approvate dalla Conferenza delle Regioni e delle Province autonome l’11 giugno 2020.

2. Resta consentito l’accesso del pubblico ai parchi, alle ville e ai giardini pubblici, fermo il rispetto del divieto di assembramento di cui all’articolo 1, comma 8, primo periodo, del decreto-legge 16 maggio 2020, n. 33, nonché della distanza interpersonale di almeno un metro.

3. E’ consentita la ripresa dei servizi per la prima infanzia (3-36 mesi) per bambini e adolescenti (di età 0-17) per lo svolgimento di attività ludico, ricreative ed educative anche non formali e attività sperimentali di educazione, al chiuso o all’aperto, con la



## REGIONE BASILICATA

presenza di operatori, educatori o animatori addetti alla loro conduzione, utilizzando le potenzialità di accoglienza di nidi e spazi per l'infanzia, scuole, altri ambienti similari ed aree verdi, nonché centri o campi estivi e oratori, con l'obbligo di adottare appositi protocolli di sicurezza nel rispetto delle indicazioni tecniche operative definite dalle linee guida regionali del 13 giugno 2020 allegate alla presente ordinanza e contenenti i protocolli di sicurezza predisposti in conformità alle linee guida del dipartimento per le politiche della famiglia di cui all'*allegato 8* del decreto del Presidente del Consiglio dei Ministri 11 giugno 2020, integrate dalle linee guida approvate dalla Conferenza delle Regioni e delle Province autonome l'11 giugno 2020.

4. Sono consentite le attività delle sale *slot*, sale giochi, sale scommesse, sale bingo e attività analoghe, nel rigoroso rispetto delle indicazioni tecniche e operative definite nelle "linee guida per la riapertura delle attività economiche, produttive e ricreative" approvate dalla Conferenza delle Regioni e delle Province autonome l'11 giugno 2020, di cui all'*allegato 9* del decreto del Presidente del Consiglio dei Ministri 11 giugno 2020.

5. E' consentita la ripresa degli spettacoli aperti al pubblico in sale teatrali, sale da concerto, sale cinematografiche, spettacoli di intrattenimento in genere e in altri spazi anche all'aperto, anche viaggianti, nel puntuale rispetto delle indicazioni tecniche e operative definite nelle "linee guida per la riapertura delle attività economiche, produttive e ricreative" approvate dalla Conferenza delle Regioni e delle Province autonome l'11 giugno 2020, di cui all'*allegato 9* del decreto del Presidente del Consiglio dei Ministri 11 giugno 2020.

6. E' consentita la ripresa delle attività delle sagre, delle fiere e degli altri eventi e manifestazioni locali assimilabili, nonché dei grandi eventi fieristici, delle attività congressuali o convegnistiche anche aziendali e degli altri eventi ad essi assimilabili, nel puntuale rispetto delle indicazioni tecniche e operative definite nelle "linee guida per la riapertura delle attività economiche, produttive e ricreative" approvate dalla Conferenza delle Regioni e delle Province autonome l'11 giugno 2020, di cui all'*allegato 9* del decreto del Presidente del Consiglio dei Ministri 11 giugno 2020.

7. A decorrere dal 19 giugno 2020 è consentita la ripresa delle attività che hanno luogo in discoteche, sale da ballo e altri locali assimilabili, limitatamente alle attività musicali. Con riferimento all'attività del ballo, tale attività è consentita esclusivamente negli spazi all'aperto. Le attività di cui al presente comma sono consentite a condizione che siano rispettate le indicazioni tecniche e operative definite nelle "linee guida per la riapertura delle attività economiche, produttive e ricreative" approvate dalla Conferenza delle Regioni e delle Province autonome l'11 giugno 2020, di cui all'*allegato 9* del decreto del Presidente del Consiglio dei Ministri 11 giugno 2020.

8. Resta consentita l'attività sportiva di base e l'attività motoria in genere, svolta presso palestre, piscine, centri e circoli sportivi, centri natatori, pubblici e privati, ovvero presso altre strutture, pubbliche e private, ove si svolgono le attività dirette al benessere dell'individuo attraverso l'esercizio fisico, purché nel rispetto delle indicazioni tecniche e operative definite nelle "linee guida per la riapertura delle attività economiche, produttive e ricreative" approvate dalla Conferenza delle Regioni e delle Province autonome l'11 giugno 2020, di cui all'*allegato 9* del decreto



## REGIONE BASILICATA

del Presidente del Consiglio dei Ministri 11 giugno 2020 e comunque in coerenza con i criteri di cui all'*allegato 10* del predetto decreto.

9. Sono consentiti, a porte chiuse ovvero all'aperto senza la presenza di pubblico, gli eventi e le competizioni sportive riconosciuti di interesse nazionale dal Comitato olimpico nazionale italiano (CONI), dal Comitato italiano Paraolimpico (CIP) e dalle rispettive federazioni, ovvero organizzati da organismi sportivi internazionali, ai sensi e per gli effetti dell'articolo 1, comma 1, lett. e) del decreto del Presidente del Consiglio dei Ministri 11 giugno 2020.

10. È consentito lo svolgimento di ricevimenti nell'ambito di cerimonie (ad esempio i matrimoni) ed eventi assimilabili, ivi compresi i congressi e *meeting* aziendali, nel puntuale rispetto delle indicazioni tecniche e operative definite nelle "linee guida per la riapertura delle attività economiche, produttive e ricreative" approvate dalla Conferenza delle Regioni e delle Province autonome l'11 giugno 2020, di cui all'*allegato 9* del decreto del Presidente del Consiglio dei Ministri 11 giugno 2020.

11. Ad integrazione delle previsioni di cui all'articolo 2, commi 5, 6, 7 e 8, dell'ordinanza 1° giugno 2020, n. 25, è consentita la ripresa delle attività formative in presenza e delle altre attività assimilabili, effettuate da soggetti pubblici e privati, ivi compreso l'esercizio di stage e tirocini extracurriculari, che si realizzano in diversi contesti (aula, laboratori e imprese), sia per la parte teorica che la parte pratica, compresi gli esami finali teorici e pratici, le attività di verifica, di accompagnamento, tutoraggio e orientamento professionale, tra i quali i percorsi di istruzione e formazione professionale anche in modalità duale, finalizzati al conseguimento di qualifiche e diplomi professionali, i percorsi di formazione continua o superiore nell'ambito del sistema educativo regionale quali gli ITS, nonché i percorsi di formazione e le attività di orientamento per l'inserimento e il reinserimento lavorativo degli adulti, i percorsi di educazione degli adulti e formazione permanente, i percorsi formativi in materia di tutela della salute e sicurezza nei luoghi di lavoro ai sensi del Dlgs. 81/2008, i percorsi e i corsi di formazione linguistica, musicale, e i corsi hobbistici e le attività assimilabili anche presso circoli culturali e ricreativi, nel puntuale rispetto delle indicazioni tecniche e operative definite nelle "linee guida per la riapertura delle attività economiche, produttive e ricreative" approvate dalla Conferenza delle Regioni e delle Province autonome l'11 giugno 2020, di cui all'*allegato 9* del decreto del Presidente del Consiglio dei Ministri 11 giugno 2020.

12. Le attività turistiche e le strutture ricettive alberghiere, extralberghiere e le attività ad esse assimilate, comprese le strutture turistico-ricettive all'aria aperta, sono tenute a mantenere, nel rispetto della disciplina vigente sulla *privacy* ed in armonia con le previsioni delle "linee guida per la riapertura delle attività economiche, produttive e ricreative" approvate dalla Conferenza delle Regioni e delle Province autonome l'11 giugno 2020, per un periodo di almeno 14 giorni l'elenco dei soggetti provenienti da altre regioni o dall'estero alloggiati presso le medesime strutture. Detto elenco potrà essere acquisito dal Dipartimento Politiche della Persona della Regione Basilicata. I nominativi e i recapiti acquisiti ai sensi del precedente periodo, sono trattati dalla Regione Basilicata nel rispetto del Regolamento n. 2016/679/UE secondo misure appropriate e proporzionate alla tutela dei diritti e delle libertà degli interessati, esclusivamente per le azioni di



## REGIONE BASILICATA

monitoraggio al fine di assumere le necessarie iniziative di prevenzione e di sorveglianza sanitaria previste in caso di insorgenza di sintomatologia da *COVID-19*.

### Art. 3

*(Misure in materia di Trasporto pubblico locale)*

1. A decorrere dal 17 giugno 2020 è disposto che sul territorio regionale i servizi di Trasporto Pubblico locale siano esercitati secondo i criteri riportati al successivo comma 2 del presente articolo, in attuazione delle disposizioni di cui all'articolo 1, comma 1, lett. ii) del decreto del Presidente del Consiglio dei Ministri 11 giugno 2020. Al fine di contrastare e contenere il diffondersi del virus *COVID-19*, tutte le Aziende esercenti servizi di Trasporto pubblico locale devono continuare ad esercitare i servizi nel pieno e totale rispetto delle disposizioni di cui all'*allegato 14* del Decreto del Presidente del Consiglio dei Ministri 11 giugno 2020 recante "*Protocollo condiviso di regolamentazione per il contenimento della diffusione del COVID-19 nel settore del trasporto e della logistica*", nonché dell'*allegato 15* al medesimo decreto recante "*Linee guida per l'informazione agli utenti e le modalità organizzative per il contenimento della diffusione del COVID-19 in materia di trasporto pubblico*".

2. Devono essere garantiti tutti i servizi minimi essenziali di Trasporto pubblico locale, così come previsto dai contratti di servizio vigenti, ad esclusione dei servizi automobilistici scolastici, in particolare:

a) tutti i servizi da e verso tutte le aree industriali della regione in cui vi sono stabilimenti produttivi in attività devono essere svolti dal COTRAB secondo il programma di potenziamento delle corse operaie di trasporto pubblico locale già attuato a far data dal 21 maggio 2020, comunque in relazione all'effettiva attività lavorativa presso gli stabilimenti industriali, mediante la conversione delle percorrenze chilometriche scolastiche non espletate dal 5 marzo 2020, in percorrenze per corse operaie, anche ai sensi e nel rispetto della DGR n. 182 del 12.03.2020 e nei limiti delle risorse finanziarie di cui ai contratti di servizio provinciali, al fine di garantire il rispetto della distanza interpersonale minima di un metro a bordo dei mezzi di trasporto;

b) i servizi per gli addetti ai pubblici servizi e per i fruitori dei servizi istituzionali essenziali erogati dalla pubblica amministrazione, devono essere svolti secondo i programmi di esercizio dei contratti di servizio, potenziando, laddove necessario, le corse dei servizi al fine di garantire il rispetto della distanza interpersonale minima di un metro a bordo dei mezzi di trasporto e nei limiti delle risorse finanziarie di cui ai contratti di servizio provinciali.

3. Il COTRAB è tenuto altresì a garantire i servizi di trasporto pubblico da e verso tutte le aree industriali della regione aggiuntivi rispetto a quelli previsti nei contratti di servizio provinciali, come riportati di seguito:





## REGIONE BASILICATA

- ✓ Linea Ferrandina - Pisticci - Viggiano Zona Industriale;
- ✓ Linea Irsina-San Nicola di Melfi-Crob Rionero;
- ✓ Corse automobilistiche Avigliano - San Nicola di Melfi, previste in parallelo con la linea n.265 del contratto di servizio provinciale, con capolinea ad Avigliano e ritorno;
- ✓ Corse automobilistiche sulla relazione Lagopesole-San Nicola di Melfi in andata e San Nicola di Melfi- San Nicola di Pietragalla al ritorno, a completamento della linea n. 266 del contratto di servizio provinciale;
- ✓ Linea Potenza - Viggiano (Centro Oli) con percorso Potenza-Brienza-Autostazione Paterno/Galaino-Viggiano (Centro Oli) e viceversa.

4. Al fine dell'applicazione omogenea delle misure di carattere generale di contenimento della diffusione del COVID-19, delle raccomandazioni da dare agli utenti dei mezzi di trasporto, nonché delle misure specifiche applicabili alla modalità del trasporto automobilistico, il COTRAB è tenuto ad impartire a tutte le aziende consorziate precise disposizioni e direttive per il pieno rispetto degli *allegati 14 e 15* del DPCM 11 giugno 2020, in modo che ciascuna azienda applichi le suddette misure di sicurezza.

5. Il COTRAB deve trasmettere alle Province, titolari dei contratti di servizio, e alla Direzione generale del Dipartimento Infrastrutture e Mobilità della Regione Basilicata, entro due giorni dalla presente Ordinanza, il programma di esercizio completo dei quadri orari secondo la modulistica utilizzata nella gestione dei contratti provinciali, di tutti i servizi di cui precedente comma 2. Le Amministrazioni Provinciali procedono alla verifica dei programmi di esercizio trasmessi nel rispetto della presente Ordinanza, impartendo le relative disposizioni al gestore dei servizi e dispongono controlli sull'effettivo svolgimento dei servizi.

6. La Società Trenitalia SpA svolge a far data dal 14 giugno 2020 tutti i servizi ferroviari ed automobilistici di TPL contrattualmente previsti, i quali, laddove necessario, potranno essere programmati anche in relazione all'evoluzione della domanda di trasporto sulla base delle disposizioni ed autorizzazioni impartite da parte del competente Dipartimento Infrastrutture e Mobilità.

7. La Società Ferrovie Appulo Lucane Srl svolge a far data dal 15 giugno 2020 i servizi ferroviari ed automobilistici di TPL contrattualmente previsti sulla base della nota prot. n. DT 2230 dell'11.06.2020. A far data dal 22 giugno 2020 dovranno essere svolti tutti i servizi ferroviari ed automobilistici di TPL contrattualmente previsti, i quali, laddove necessario, potranno essere programmati anche in relazione all'evoluzione della domanda di trasporto sulla base delle disposizioni ed autorizzazioni impartite da parte del competente Dipartimento Infrastrutture e Mobilità.

8. Le Società Trenitalia SpA e la Società FAL Srl sono tenute a dare la più ampia diffusione della nuova programmazione dei servizi minimi essenziali di servizio a tutti gli utenti sui propri siti istituzionali e con ogni altro mezzo di comunicazione,



## REGIONE BASILICATA

nonché alle stazioni, garantendo le necessarie distanze di sicurezza interpersonale tra i passeggeri quale principale misura di contenimento della diffusione da *COVID-19*, e comunque in applicazione delle disposizioni degli *allegati 14 e 15* al decreto del Presidente del Consiglio dei Ministri 11 giugno 2020.

9. Entro due giorni dalla presente ordinanza, la società Trenitalia SpA. Direzione regionale Basilicata e la società Ferrovie Appulo Lucane Srl (FAL), per i servizi ferroviari ed automobilistici di competenza, comunicano alla Direzione Generale del Dipartimento Infrastrutture e Mobilità della Regione Basilicata l'attuazione dei servizi di TPL secondo i criteri di cui al precedente comma 2 e trasmettono il relativo programma di esercizio.

10. In relazione a quanto disposto con la presente ordinanza, le aziende di Trasporto pubblico locale automobilistico esercenti servizi extraurbani e comunali, la Società Trenitalia SpA e la Società Ferrovie Appulo Lucane Srl sono tenute a dare la più ampia diffusione della nuova programmazione dei servizi minimi essenziali a tutti gli utenti sui propri siti istituzionali e con ogni altro mezzo di comunicazione, nonché alle stazioni e devono svolgere una rilevazione giornaliera delle frequentazioni su tutte le corse effettuate, da trasmettere perentoriamente alle rispettive Amministrazioni titolari dei contratti di servizio con cadenza settimanale.

11. I Comuni titolari di servizi di trasporto Pubblico Locale comunale /urbano procedono alla verifica che i servizi di competenza siano esercitati da parte dei rispettivi gestori nel rispetto della presente ordinanza.

### Art. 4

#### *(Disposizioni finali)*

1. Dalla data di entrata in vigore della presente ordinanza le attività già ammesse in base all'ordinanza n. 25 del 1 giugno 2020, come modificata dalla presente ordinanza, e disciplinate dall'*allegato* della predetta ordinanza n. 25 del 1 giugno 2020, sono soggette alle "linee guida per la riapertura delle attività economiche, produttive e ricreative" approvate l'11 giugno 2020 dalla Conferenza delle Regioni e delle province autonome ai sensi dell'articolo 1, comma 14, del decreto-legge 16 maggio 2020, n. 33, allegato al decreto del Presidente del Consiglio dei Ministri dell'11 giugno 2020 (*allegato n. 9*) e alla presente ordinanza.

2. Per quanto non espressamente disciplinato dalla presente ordinanza, si fa rinvio alle disposizioni del decreto del Presidente del Consiglio dei Ministri 11 giugno 2020 e dei relativi *allegati*.

3. Per quanto non modificato o integrato dalla presente ordinanza restano salve e continuano ad applicarsi le misure già adottate con l'ordinanza 1° giugno 2020, n. 25, ad eccezione dei commi 1, 2 e 4 dell'articolo 3, del comma 1 dell'articolo 4, e dei commi 1 e 3 dell'articolo 7.



## REGIONE BASILICATA

4. La presente ordinanza è comunicata, ai sensi e per gli effetti dell'articolo 1, comma 16, del decreto-legge 16 maggio 2020, n. 33, al Presidente del Consiglio dei Ministri, al Ministro della salute ed è trasmessa ai Prefetti della Regione Basilicata e all'ANCI Basilicata per il successivo invio ai Comuni della Regione.

5. Avverso la presente ordinanza è ammesso ricorso giurisdizionale innanzi al Tribunale Amministrativo Regionale nel termine di giorni sessanta dalla comunicazione, ovvero ricorso straordinario al Capo dello Stato entro il termine di giorni centoventi.

6. Salvo che il fatto non costituisca più grave reato, il mancato rispetto delle misure di contenimento di cui al presente provvedimento è punito ai sensi e per gli effetti dell'articolo 2 del decreto-legge 16 maggio 2020, n. 33, con la sanzione amministrativa di cui all'articolo 4, comma 1 del decreto-legge 25 marzo 2020, n. 19, convertito, con modificazioni, dalla legge n. 35 del 2020 (pagamento di una somma da euro 400 a euro 1.000). Nei casi in cui la violazione sia commessa nell'esercizio di un'attività di impresa, si applica altresì la sanzione amministrativa accessoria della chiusura dell'esercizio o dell'attività da 5 a 30 giorni. Ai sensi di quanto disposto dall'articolo 4, comma 5, del citato decreto-legge 25 marzo 2020, n. 19, in caso di reiterata violazione del presente provvedimento la sanzione amministrativa è raddoppiata e quella accessoria è applicata nella misura massima.

7. Le disposizioni della presente ordinanza si applicano dalla data del 15 giugno 2020 e sono efficaci fino alla data del 14 luglio 2020, salvi i diversi termini delle singole misure previsti dalle disposizioni della presente ordinanza, e fatto salvo successivo provvedimento in relazione all'andamento della situazione epidemiologica sul territorio, ai sensi e per gli effetti dell'articolo 1, comma 16, terzo periodo, del decreto-legge 16 maggio 2020, n. 33.

8. La presente ordinanza è pubblicata sul Bollettino Ufficiale della Regione Basilicata e sul sito istituzionale della Giunta della Regione.

*Potenza, 14 giugno 2020*

**BARDI**

Firmato digitalmente da

**VITO BARDI**

CN = VITO BARDI  
C = IT

#CORONAVIRUS

**LINEE GUIDA PER LA GESTIONE IN SICUREZZA DI  
OPPORTUNITÀ ORGANIZZATE DI SOCIALITÀ E  
GIOCO PER BAMBINI E ADOLESCENTI NELLA  
FASE 2 DELL'EMERGENZA COVID-19.**

Versione 01 del 13 giugno 2020



REGIONE BASILICATA

TASKFORCE

**CORONAVIRUS**



Linee guida per la gestione in sicurezza di opportunità organizzate di socialità e gioco per bambini e adolescenti nella fase 2 dell'emergenza covid-19.

Dipartimento Politiche della Persona  
Task Force nuovo Coronavirus

Pagina 3

**Le presenti Linee Guida sono state elaborate dalla Task-Force Coronavirus della Regione Basilicata, sulla base dei documenti di seguito elencati.**

- **DECRETO DEL PRESIDENTE DEL CONSIGLIO DEI MINISTRI 11 giugno 2020.** Ulteriori disposizioni attuative del Decreto Legge 25 marzo 2020, n. 19, recante misure urgenti per fronteggiare l'emergenza epidemiologica da COVID-19, e del decreto-legge 16 maggio 2020, n. 33, recante ulteriori misure urgenti per fronteggiare l'emergenza epidemiologica da COVID-19. Allegato n.8.
- **"Protocollo Regionale per attività ludico-ricreative – centri estivi – per i bambini e gli adolescenti dai 3 ai 17 anni",** della Regione Emilia Romagna.
- **"Linee guida per la gestione in sicurezza di opportunità organizzate di socialità e gioco per bambini e adolescenti nella fase 2 dell'emergenza COVID-19",** emanate dal "Dipartimento per le politiche della famiglia" della Presidenza del Consiglio dei Ministri.
- **"Manuale per l'autorizzazione dei servizi e delle strutture pubbliche e private che svolgono attività socio-assistenziali e socio-educative"** della Regione Basilicata, approvato con D.G.R. n.194 del 09.03.2017.



UFFICIO STAMPA GIUNTA REGIONALE

[www.regione.basilicata.it](http://www.regione.basilicata.it)



Linee guida per la gestione in sicurezza  
di opportunità organizzate di socialità  
e gioco per bambini e adolescenti  
nella fase 2 dell'emergenza covid-19.

Dipartimento Politiche della Persona  
Task Force nuovo Coronavirus

Pagina 5

## Indice

<b>Introduzione</b> .....	<b>7</b>
<b>1. Riapertura regolamentata di parchi, giardini pubblici ed aree gioco per bambini e adolescenti</b> .....	<b>9</b>
1.1. Accessibilità degli spazi .....	9
1.2. Compiti del gestore .....	9
1.3. Responsabilità del genitore o dell'accompagnatore .....	9
<b>2. Attività ludico-ricreative, di educazione non formale e attività sperimentali di educazione all'aperto (in inglese, outdoor education) per bambini e adolescenti di età 0-17 anni, con la presenza di operatori, educatori o animatori addetti alla loro conduzione, utilizzando le potenzialità di accoglienza di nidi e spazi per l'infanzia, scuole, altri ambienti simili ed aree verdi</b> .....	<b>11</b>
2.1. Accessibilità degli spazi .....	11
2.2. Standard per il rapporto fra bambini e adolescenti accolti e spazio disponibile .....	12
2.3. Standard per il rapporto numerico fra il personale ed i bambini e gli adolescenti, e le strategie generali per il distanziamento fisico .....	13
2.4. Principi generali d'igiene e pulizia .....	14
2.5. Criteri di selezione del personale e formazione degli operatori, educatori o animatori .....	17
2.6. Orientamenti generali per la programmazione delle attività e di stabilità nel tempo della relazione fra operatori, educatori o animatori ed i gruppi di bambini e adolescenti .....	18
2.7. Accesso quotidiano e modalità di accompagnamento e ritiro dei bambini e adolescenti .....	18
2.8. Protocollo di accoglienza .....	19
2.9. Progetto organizzativo del servizio offerto .....	20
2.10. Attenzioni speciali per l'accoglienza di bambini e adolescenti con disabilità, vulnerabili o appartenenti a minoranze .....	21

## Introduzione

Nuove opportunità per garantire ai bambini ed agli adolescenti l'esercizio del diritto alla socialità ed al gioco.

L'emergenza sanitaria determinatasi in conseguenza della diffusione epidemica del COVID-19 ha reso necessari provvedimenti di protezione che hanno limitato fortemente la possibilità di movimento al di fuori del contesto domestico. In particolare, con la sospensione di tutte le attività educative e scolastiche in presenza, si è limitata drasticamente la possibilità di svolgere esperienze al di fuori del contesto domestico e familiare per i bambini e gli adolescenti.

Sebbene le esigenze di garantire condizioni di sicurezza e di salute per la popolazione abbiano positivamente giustificato i provvedimenti restrittivi di cui sopra, una delle conseguenze degli stessi è stata quella di incidere fortemente su quelle condizioni di ordinario benessere dei bambini e degli adolescenti che si legano strettamente ad alcuni diritti fondamentali, come quelli all'incontro sociale fra pari, al gioco ed all'educazione.

Partendo dalle circostanze sopra richiamate, le presenti linee guida hanno l'obiettivo di individuare orientamenti e proposte per realizzare, nella attuale fase 2 dell'emergenza COVID-19, opportunità organizzate di socialità e gioco per bambini e adolescenti, con l'obiettivo di contenere il rischio di contagio epidemiologico.

Costituiscono elementi di riferimento trasversali alle esperienze ed attività prospettate nelle diverse sezioni del documento:

1. la centratura sulla qualità della relazione interpersonale, mediante il rapporto individuale fra l'adulto ed il bambino, nel caso di bambini di età inferiore ai 3 anni, e mediante l'organizzazione delle attività in piccoli gruppi nel caso di bambini più grandi e degli adolescenti, evitando contatti tra gruppi diversi;
2. l'attenta organizzazione degli spazi più idonei e sicuri, privilegiando quelli esterni ed il loro allestimento per favorire attività di piccoli gruppi;
3. l'attenzione particolare agli aspetti igienici e di pulizia, al fine di ridurre i rischi tramite protocolli di sicurezza adeguati.

Con questi presupposti e finalità generali, le linee guida trattano due distinte tipologie di interesse, che trovano realizzazione progressiva nella fase temporale che ci separa dalla riapertura dei servizi educativi e delle scuole nel prossimo anno scolastico.

In particolare, ci si riferisce:

1. alla riapertura regolamentata di parchi, giardini pubblici ed aree gioco per la frequentazione da parte dei bambini, anche di età inferiore ai 3 anni, e degli adolescenti;
2. alla realizzazione di attività ludico-ricreative, educazione non formale ed attività sperimentali di educazione all'aperto (in inglese, *outdoor education*) per bambini e adolescenti di età 0-17 anni, con la presenza di operatori, educatori o animatori addetti alla loro conduzione, utilizzando le potenzialità di accoglienza di nidi e spazi per l'infanzia, scuole e di altri ambienti simili ed aree verdi.



Linee guida per la gestione in sicurezza  
di opportunità organizzate di socialità  
e gioco per bambini e adolescenti  
nella fase 2 dell'emergenza covid-19.

Dipartimento Politiche della Persona  
Task Force nuovo Coronavirus

Pagina 8

È importante sottolineare che le presenti Linee Guida integrano e non sostituiscono i requisiti di carattere generale, nonché i requisiti strutturali, organizzativi e funzionali minimi che le strutture eroganti servizi di socialità e gioco per bambini e adolescenti, riconducibili al contenuto del presente documento, devono possedere per legge.

Qualora su taluni aspetti vi siano prescrizioni contrastanti fra quelle già vigenti e quelle contenute nel presente documento, vanno applicate le prescrizioni più restrittive.

Si richiamano anche, in particolare, gli obblighi inerenti al possesso dei requisiti prescritti dalle norme di carattere generale e, in particolare, dalle disposizioni in materia di urbanistica, di edilizia, di barriere architettoniche, di prevenzione incendi, di igiene e sicurezza ed il rispetto degli obblighi derivanti dai contratti collettivi di lavoro stipulati dalle organizzazioni maggiormente rappresentative a livello nazionale sia datoriali che sindacali.



## 1. Riapertura regolamentata di parchi, giardini pubblici ed aree gioco per bambini e adolescenti.

I parchi, i giardini pubblici e le aree gioco rappresentano una risorsa disponibile di grande importanza per tutti, certamente anche per i bambini e gli adolescenti, per realizzare esperienze all'aria aperta orientate sia alla scoperta dell'ambiente sia alla realizzazione di attività di gioco col supporto di attrezzature poste ad arredo dello spazio stesso.

La loro riapertura rappresenta indubbiamente un fatto positivo per il recupero di un equilibrio psicologico e fisico che ha risentito delle prescrizioni che hanno impedito di uscire dalla propria abitazione, sebbene richieda di essere regolamentata nelle forme di accesso, nelle modalità di controllo delle condizioni igieniche degli arredi e delle attrezzature disponibili e con la garanzia che sia rispettato il distanziamento fisico previsto dalla normativa vigente e, ove occorra, l'utilizzo dei dispositivi di protezione individuale (dpi).

Gli aspetti considerati riguardano:

1. l'accessibilità degli spazi;
2. i compiti del gestore;
3. la responsabilità del genitore o dell'accompagnatore.

### 1.1. Accessibilità degli spazi.

In via generale, l'accesso agli spazi deve realizzarsi alle seguenti condizioni:

1. da parte dei bambini e degli adolescenti di età da 0 a 17 anni, con l'obbligo di accompagnamento da parte di un genitore o di un altro adulto responsabile, ove necessario;
2. limitata esclusivamente dalla necessità di non produrre assembramenti e di garantire il distanziamento fisico previsto dalla normativa vigente nell'area interessata.

### 1.2. Compiti del gestore.

Il gestore deve:

1. disporre la manutenzione ordinaria dello spazio, eseguendo controlli periodici dello stato delle diverse attrezzature in esso presenti, con pulizia periodica approfondita delle superfici più toccate, con detergente neutro, nonché la quotidiana disinfezione con soluzioni a base di ipoclorito di sodio allo 0,1% di cloro attivo o altri prodotti virucidi autorizzati seguendo le istruzioni per l'uso fornite dal produttore;
2. posizionare cartelli informativi all'ingresso delle aree verdi e delle aree gioco rispetto ai comportamenti corretti da tenere, in linea con le raccomandazioni del Ministero della salute e delle autorità competenti.

### 1.3. Responsabilità del genitore o dell'accompagnatore.

L'accompagnatore deve:

- 1) attuare modalità di accompagnamento diretto del bambino o dell'adolescente, con particolare riguardo ai bambini nei primi 3 anni di vita ed ai soggetti con patologie di neuropsichiatria infantile (Npi), fragilità, cronicità, in particolare:
  - a) in caso di bambini da 0 a 3 anni, utilizzare una carrozzina, un passeggino o similari, oppure, se il bambino è in grado di deambulare autonomamente, garantire il controllo diretto da parte dell'adulto accompagnatore;



Linee guida per la gestione in sicurezza di opportunità organizzate di socialità e gioco per bambini e adolescenti nella fase 2 dell'emergenza covid-19.

Dipartimento Politiche della Persona  
Task Force nuovo Coronavirus

Pagina 10

- b) in caso di bambini o adolescenti da 0 a 17 anni con patologie Npi, fragilità, cronicità, garantire la presenza di un adulto accompagnatore;
- 2) garantire in ogni caso il rispetto delle prescrizioni sul distanziamento fisico come previsto dalla normativa vigente;
- 3) rispettare le disposizioni di distanziamento fisico e le prescrizioni sull'utilizzo dei dispositivi di protezione individuale (dpi), e vigilare sui bambini con più di 3 anni di età che si accompagnano. Nel caso di bambini con più di 6 anni, l'accompagnatore deve vigilare affinché questi rispettino le disposizioni di distanziamento fisico e le prescrizioni sull'utilizzo dei dpi ove previsto.



Linee guida per la gestione in sicurezza di opportunità organizzate di socialità e gioco per bambini e adolescenti nella fase 2 dell'emergenza covid-19.

Dipartimento Politiche della Persona  
Task Force nuovo Coronavirus

Pagina 11

## 2. Attività ludico-ricreative, di educazione non formale e attività sperimentali di educazione all'aperto (in inglese, outdoor education) per bambini e adolescenti di età 0-17 anni, con la presenza di operatori, educatori o animatori addetti alla loro conduzione, utilizzando le potenzialità di accoglienza di nidi e spazi per l'infanzia, scuole, altri ambienti simili ed aree verdi.

Le strutture maggiormente utilizzate per offrire attività ludico-ricreative e di educazione non formale durante il periodo estivo sono naturalmente quelle generalmente utilizzate per l'attività scolastica o per i servizi educativi per l'infanzia e preferibilmente dotate di un generoso spazio verde dedicato, poiché questo consente di realizzare attività anche all'aperto e diverse da quelle che caratterizzano l'attività didattica che si svolge durante il calendario scolastico.

Non è naturalmente esclusa la possibilità di utilizzare anche altre sedi simili, a patto che le stesse offrano le medesime funzionalità necessarie, in termini di spazi per le attività all'interno e all'esterno, servizi igienici, spazi per servizi generali e per il supporto alla preparazione e distribuzione di pasti (es. oratori, centri parrocchiali, sedi e centri d'aggregazione del terzo settore e degli enti locali, sedi scout, palestre, centri sportivi, centri estivi con gli sport acquatici o di altra attività sportiva, aziende agricole attive quali fattorie didattiche e nell'ambito dell'agricoltura sociale).

I progetti delle attività offerte potranno essere realizzati dagli enti interessati, dai soggetti gestori da questi individuati, nonché da organizzazioni ed enti del terzo settore.

Gli aspetti presi in considerazione riguardano indicazioni in merito a:

- 1) l'accessibilità degli spazi;
- 2) gli standard per il rapporto fra bambini e adolescenti accolti e lo spazio disponibile;
- 3) gli standard per il rapporto numerico fra il personale ed i bambini e adolescenti, e le strategie generali per il distanziamento fisico;
- 4) i principi generali d'igiene e pulizia;
- 5) i criteri di selezione del personale e di formazione degli operatori, educatori o animatori;
- 6) gli orientamenti generali per la programmazione delle attività e di stabilità nel tempo della relazione fra gli operatori, educatori o animatori ed i gruppi di bambini e adolescenti;
- 7) l'accesso quotidiano, le modalità di accompagnamento e di ritiro dei bambini e adolescenti;
- 8) il protocollo di accoglienza;
- 9) il progetto organizzativo del servizio offerto;
- 10) le attenzioni speciali per l'accoglienza di bambini e adolescenti con disabilità, vulnerabili o appartenenti a minoranze.

### 2.1. Accessibilità degli spazi.

In via generale, l'accesso agli spazi deve realizzarsi alle seguenti condizioni:

- 4) da parte di tutti i bambini e degli adolescenti. Il progetto deve essere circoscritto a sottofasce di età in modo da determinare condizioni di omogeneità fra i diversi bambini e adolescenti accolti. A tale scopo, devono essere

distinte fasce relative al nido ed alla scuola dell'infanzia (dai 0 ai 5 anni), alla scuola primaria (dai 6 agli 11 anni) ed alla scuola secondaria (dai 12 ai 17 anni);

- 5) mediante iscrizione: è il gestore a definire i tempi ed i modi d'iscrizione dandone comunicazione al pubblico e con congruo anticipo rispetto all'inizio delle attività proposte.

Nel caso di bambini che non hanno mai frequentato un nido o una scuola dell'infanzia, si possono prevedere attività in altri luoghi, eventualmente riprendendo anche l'esempio dei micronidi o delle cosiddette *tagesmutter* (articolo 2, comma 3, del decreto legislativo 65/2017; articolo 48 del decreto legislativo 18/2020).

Il gestore può prevedere attività sportive, anche in piscina, per cui si rimanda alle vigenti *Linee guida per l'attività sportiva di base e l'attività motoria in genere* dell'Ufficio per lo sport della Presidenza del Consiglio dei ministri.

## 2.2. Standard per il rapporto fra bambini e adolescenti accolti e spazio disponibile.

Sono validi per i centri estivi i requisiti strutturali posseduti dalle scuole e da altre strutture extrascolastiche già soggette a particolari normative per la loro destinazione d'uso che le rendano idonee ad ospitare collettività di minori.

I Comuni possono individuare altre tipologie di spazi e di immobili che, per le loro caratteristiche strutturali e con un'attenta valutazione dell'adeguatezza dal punto di vista della sicurezza, sono considerate idonee allo svolgimento dei centri estivi, utilizzando le potenzialità di accoglienza di spazi per l'infanzia e delle scuole o altri ambienti simili come ludoteche, centri per famiglie, oratori, fattorie didattiche, colonie estive, spazi di aggregazione, ecc.

In considerazione della necessità di garantire il distanziamento fisico prescritto dalla normativa vigente, è fondamentale l'organizzazione in piccoli gruppi e l'organizzazione di una pluralità di diversi spazi o aree per lo svolgimento delle attività programmate.

L'obiettivo della separazione dei singoli gruppi, pertanto, deve essere perseguito con modalità organizzative e/o spazi tali da garantire l'assenza di contatto e il distanziamento. Tali modalità devono avere evidenza scritta (nel "Progetto Organizzativo del servizio offerto") e opportunamente segnalata orizzontalmente e verticalmente.

È altresì opportuno privilegiare il più possibile le attività in spazi aperti all'esterno, anche se non in via esclusiva, e tenendo conto di adeguate zone d'ombra.

Le verifiche sulla funzionalità dell'organizzazione dello spazio ad accogliere le diverse attività programmate non possono prescindere dalla valutazione dell'adeguatezza di ogni spazio o area dal punto di vista della sicurezza.

Inoltre, vista l'organizzazione in piccoli gruppi, è necessario uno sforzo volto ad individuare una pluralità di diversi spazi o aree per lo svolgimento delle attività ludico-ricreative, di educazione non formale e di educazione all'aperto (*outdoor education*) nell'ambito del territorio di riferimento.

In caso di attività in spazi chiusi, è raccomandata l'aerazione abbondante dei locali, con il ricambio di aria che deve essere frequente: tenere le finestre aperte per la maggior parte del tempo.



Linee guida per la gestione in sicurezza di opportunità organizzate di socialità e gioco per bambini e adolescenti nella fase 2 dell'emergenza covid-19.

Dipartimento Politiche della Persona  
Task Force nuovo Coronavirus

Pagina 13

### 2.3. Standard per il rapporto numerico fra il personale ed i bambini e gli adolescenti, e le strategie generali per il distanziamento fisico.

I criteri sotto riportati tengono in considerazione sia il grado di autonomia dei bambini e degli adolescenti nelle attività comuni come il pasto o l'uso dei servizi igienici, sia la loro capacità di aderire alle misure preventive da attuarsi per ridurre il rischio di COVID-19.

Il rapporto numerico minimo tra operatori, educatori o animatori e bambini e adolescenti è graduato in relazione all'età dei minori:

- 1) per i bambini in età da nido o scuola dell'infanzia (da 0 a 5 anni): un rapporto di un operatore, educatore o animatore ogni 5 bambini;
- 2) per i bambini in età da scuola primaria (da 6 a 11 anni), un rapporto di un operatore, educatore o animatore ogni 7 bambini;
- 3) per gli adolescenti in età da scuola secondaria (da 12 a 17 anni), un rapporto di un operatore, educatore o animatore ogni 10 adolescenti.

Per la fascia di età 0 – 5 anni, il rapporto numerico minimo tra operatori, educatori o animatori e bambini può essere diminuito fino ad un minimo di 1 a 7, solo qualora esistano entrambe le condizioni:

- gli spazi interni destinati alle attività dei bambini abbiano una superficie netta minima di 6 mq per ciascun bambino;
- gli spazi esterni destinati alle attività dei bambini abbiano una superficie netta minima di 3 mq per ciascun bambino.

Oltre alla definizione organizzativa del rapporto numerico, occorre operare per garantire il suo rispetto per l'intera durata delle attività, tenendo conto delle prescrizioni sul distanziamento fisico previste dalla normativa vigente.

Per i bambini in età 0-5 anni, nel rispetto dei criteri pedagogici consolidati, secondo i quali è necessario prevedere un periodo di ambientamento accompagnato da un genitore o un altro adulto accompagnatore, si suggerisce un ambientamento che potrebbe realizzarsi sempre in piccoli gruppi, comprendendo i genitori. Tale ambientamento è suggerito anche per i bambini già socializzati al nido o scuola dell'infanzia, stante che escono da un periodo in cui sono rimasti a casa esclusivamente con i propri genitori o tutori.

In questo caso, il rapporto sarà di un operatore, educatore o animatore ogni 6 coppie di adulti e bambini, purché gli spazi utilizzati lo consentano secondo i criteri di seguito riportati:

- 10 mq di superficie netta degli spazi interni per ogni coppia adulto-bambino;
- 5 mq di superficie netta degli spazi esterni per ogni coppia adulto-bambino.

Tale rapporto consigliato è da considerarsi valido anche per attività che prevedono la costante presenza dei genitori o tutori insieme ai bambini in età 0-5 anni (es. corsi per neogenitori, corsi di massaggio infantile).



Linee guida per la gestione in sicurezza di opportunità organizzate di socialità e gioco per bambini e adolescenti nella fase 2 dell'emergenza covid-19.

Dipartimento Politiche della Persona  
Task Force nuovo Coronavirus

Pagina 14

#### 2.4. Principi generali d'igiene e pulizia.

A causa della possibile sopravvivenza del virus nell'ambiente per diverso tempo, i luoghi e le aree potenzialmente contaminati devono essere sottoposti preventivamente a completa pulizia con acqua e detersivi comuni prima di essere nuovamente utilizzati. Dopo la completa pulizia si deve procedere alla decontaminazione, in accordo con quanto suggerito dall'OMS, per la quale si raccomanda l'uso di ipoclorito di sodio 0,1%.

I servizi igienici richiedono di essere oggetto di pulizia dopo ogni volta che sono stati utilizzati e di disinfezione con la frequenza minima di 2 volte al giorno (e comunque commisurata all'uso degli stessi, per cui ad un maggiore utilizzo dovranno essere intensificate le attività di disinfezione) con soluzioni a base di ipoclorito di sodio allo 0,1% di cloro attivo o altri prodotti virucidi autorizzati seguendo le istruzioni per l'uso fornite dal produttore.

Considerato che l'infezione virale si realizza per *droplets* (goccioline di saliva emesse tossendo, starnutendo o parlando) o per contatto (toccare, abbracciare, dare la mano o anche toccando bocca, naso e occhi con le mani precedentemente contaminate), le misure di prevenzione da applicare sempre sono le seguenti:

- 1) lavarsi frequentemente le mani, in modo non frettoloso, con acqua e sapone o con soluzioni idroalcoliche (con concentrazione alcoolica almeno pari al 70%); a tal fine dovranno esser posizionati all'ingresso della struttura e in tutti gli spazi comuni (anche all'aperto) dispensatori di soluzioni idroalcoliche per il lavaggio delle mani;
- 2) evitare il contatto ravvicinato con persone che soffrono di infezioni respiratorie acute; a tal fine andrà evitato l'ingresso all'interno della struttura a tutte le persone (operatori e utenti) che possano presentare uno o più sintomi riconducibili ad infezione da Covid-19;
- 3) non tossire o starnutire senza protezione, e comunque starnutire e/o tossire in un fazzoletto evitando il contatto delle mani con le secrezioni respiratorie piuttosto che coprendosi naso e bocca utilizzando il gomito: successivamente procedere senza esitazione alla igienizzazione delle mani e del gomito con soluzioni idroalcoliche;
- 4) evitare abbracci e strette di mano;
- 5) mantenere quanto più possibile il distanziamento fisico di almeno un metro dalle altre persone, seppur con i limiti di applicabilità per le caratteristiche evolutive degli utenti e le metodologie educative di un contesto estremamente dinamico;
- 6) non toccarsi il viso con le mani;
- 7) evitare assolutamente l'uso promiscuo di bottiglie e bicchieri, in particolare durante l'attività sportiva;
- 8) pulire frequentemente le superfici con le quali si viene a contatto;
- 9) non prendere farmaci antivirali e antibiotici, a meno che siano prescritti dal medico;
- 10) arieggiare frequentemente i locali.

Tutto questo si realizza in modo più agevole nel caso di permanenza in spazi aperti, come nel caso di educazione all'aperto (*outdoor education*).

Nel caso di attività con neonati o bambini in età 0-3 anni (es. bambini in culla o bambini deambulanti), il gestore deve prevedere protocolli che seguano queste indicazioni:

- 1) gli operatori, educatori o animatori, non essendo sempre possibile garantire il distanziamento fisico dal bambino, possono utilizzare ulteriori dispositivi (es. guanti in nitrile e dispositivi per gli occhi, viso e mucose) oltre alla consueta mascherina chirurgica; tali dispositivi di protezione saranno quelli definiti dal datore di lavoro in base alla valutazione del rischio (ai sensi del D.Lgs. n.81/2008), come visiere e/o occhiali a maschera con elastici, filtranti facciali (FFP2 o FFP3, quest'ultimo tipo obbligatorio in caso di contatto ravvicinato con possibilità

di produzione di droplet o aerosol); i dispositivi di protezione individuale devono essere in possesso di tutti i requisiti previsti dalla normativa vigente;

- 2) qualora vengano utilizzati prodotti disinfettanti, si raccomanda di fare seguire alla disinfezione anche la fase di risciacquo soprattutto per gli oggetti, come i giocattoli, che potrebbero essere portati in bocca dai bambini.

I gestori delle attività devono impiegare diverse strategie per informare ed incoraggiare il rispetto dei comportamenti che riducano il rischio di diffusione del contagio dal virus SARS- CoV-2.

A seguire si elencano alcune attività, a titolo di esempio.

*Prevedere una segnaletica e messaggi educativi per la prevenzione del contagio.*

- 1) Affiggere una segnaletica nei luoghi con una visibilità significativa (es. presso le entrate in struttura, le aree destinate al consumo dei pasti, le aree destinate al riposo notturno) che promuova misure protettive giornaliere e descriva come ostacolare la diffusione dei germi, ad esempio attraverso il corretto lavaggio delle mani ed il corretto utilizzo di mascherine;
- 2) includere messaggi (es. video esplicativi) sui comportamenti corretti da tenere al fine di prevenire la diffusione del contagio, quando vengono inviate comunicazioni al personale o alle famiglie (es. il sito web della struttura, nelle e-mail, tramite gli account ufficiali sui social media);
- 3) utilizzare i manifesti e le grafiche realizzate dal Ministero della salute disponibili sul sito istituzionale.

La segnaletica, con pittogrammi e affini, idonea ai minori, deve garantire una adeguata informazione - per genitori, bambini e personale - su tutte le misure di prevenzione da adottare, con particolare attenzione alle aree comuni.

*Sensibilizzare al corretto utilizzo delle mascherine.*

- 1) L'utilizzo di mascherine può essere difficoltoso quando si organizzano attività per minori, specialmente se devono essere indossate durante tutta la giornata, come nel caso di campeggi o campi estivi. Le mascherine devono essere indossate da tutto il personale, e da tutti gli iscritti con più di 6 anni di età. Le mascherine sono essenziali quando il distanziamento fisico è più difficile da rispettare;
- 2) le mascherine non dovrebbero essere utilizzate nel caso di bambini con meno di 3 anni di età, di persone con difficoltà respiratorie o in stato di momentanea incoscienza o di persone con disabilità tale da rendergli impossibile la rimozione della mascherina senza aiuto da parte di un'altra persona;
- 3) le mascherine devono essere utilizzate in base alle indicazioni del Ministero della salute e delle autorità competenti;
- 4) l'utilizzo delle mascherine ha lo scopo di proteggere le altre persone, nel caso in cui chi le indossa sia inconsapevolmente infetto, ma non mostri sintomi. Per prevenire la diffusione del contagio, è fondamentale che ne facciano uso tutti coloro che sono nelle condizioni di indossarle.

*Garantire la sicurezza del pernottamento.*

Se è previsto un pernottamento, il gestore deve prevedere procedure specifiche, che rispettino queste indicazioni:

- 1) occorre prevenire la condivisione di spazi comuni per i pernottamenti, soprattutto quando non risulti possibile garantire il corretto distanziamento fisico e la corretta osservanza delle misure igienico sanitarie per la prevenzione del contagio; i partecipanti devono rispettare il distanziamento fisico e, quando non sia possibile rispettarlo, devono indossare mascherine chirurgiche;

**Allegato 8****Presidenza del Consiglio dei Ministri - Dipartimento per le politiche della famiglia  
Linee guida per la gestione in sicurezza di opportunità organizzate di socialità e gioco per  
bambini ed adolescenti nella fase 2 dell'emergenza covid-19****Nuove opportunità per garantire ai bambini ed agli adolescenti l'esercizio del diritto alla socialità ed al gioco.**

L'emergenza sanitaria determinatasi in conseguenza della diffusione epidemica del COVID-19 ha reso necessari provvedimenti di protezione che hanno limitato fortemente la possibilità di movimento al di fuori del contesto domestico. In particolare, con la sospensione di tutte le attività educative e scolastiche in presenza, si è limitata drasticamente la possibilità di svolgere esperienze al di fuori del contesto domestico e familiare per i bambini e gli adolescenti.

Sebbene le esigenze di garantire condizioni di sicurezza e di salute per la popolazione abbiano positivamente giustificato i provvedimenti restrittivi di cui sopra, una delle conseguenze degli stessi è stata quella di incidere fortemente su quelle condizioni di ordinario benessere dei bambini e degli adolescenti che si legano strettamente ad alcuni diritti fondamentali, come quelli all'incontro sociale fra pari, al gioco ed all'educazione.

Partendo dalle circostanze sopra richiamate, le presenti linee guida hanno l'obiettivo di individuare orientamenti e proposte per realizzare, nella attuale fase 2 dell'emergenza COVID-19, opportunità organizzate di socialità e gioco per bambini ed adolescenti, con l'obiettivo di contenere il rischio di contagio epidemiologico.

Tale prospettiva è stata perseguita ricercando il giusto bilanciamento tra il diritto alla socialità, al gioco ed in generale all'educazione dei bambini e degli adolescenti e, d'altra parte, la necessità di garantire condizioni di tutela della loro salute, nonché di quella delle famiglie e del personale educativo ed ausiliario impegnato nello svolgimento delle diverse iniziative.

Nel momento in cui si immagina una, seppur ridotta e controllata, interazione tra persone, non è infatti possibile azzerare completamente il rischio di contagio, il quale va governato e ridotto al minimo secondo precise linee guida e protocolli contenenti adeguate misure di sicurezza e di tutela della salute.

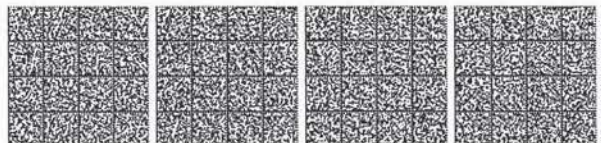



Esiste peraltro una diffusa convergenza di orientamenti che sottolineano la necessità di avere linee guida generali ed unitarie relativamente ai requisiti per la riapertura delle attività, in relazione agli standard ambientali, al rapporto numerico ed alla definizione dei controlli sanitari preventivi sui bambini e gli adolescenti, sugli operatori, educatori o animatori e sulle famiglie.

Al contempo, occorrono anche indicazioni chiare circa i necessari protocolli operativi da adottare durante le attività, sia sui minori, che per garantire appropriate condizioni igieniche ai locali ed ai diversi materiali impiegati.

Il punto di maggiore attenzione riguarda infatti la definizione delle procedure per attuare le condizioni che consentano di offrire opportunità di esercizio del diritto alla socialità ed al gioco in condizioni di sicurezza, o almeno nel maggior grado di sicurezza possibile, date le circostanze.

Costituiscono elementi di riferimento trasversali alle esperienze ed attività prospettate nelle diverse sezioni del documento:

- 1) la centratura sulla qualità della relazione interpersonale, mediante il rapporto individuale fra l'adulto ed il bambino, nel caso di bambini di età inferiore ai 3 anni, e mediante l'organizzazione delle attività in piccoli gruppi nel caso di bambini più grandi e degli adolescenti, evitando contatti tra gruppi diversi;
- 2) l'attenta organizzazione degli spazi più idonei e sicuri, privilegiando quelli esterni ed il loro allestimento per favorire attività di piccoli gruppi;
- 3) l'attenzione particolare agli aspetti igienici e di pulizia, al fine di ridurre i rischi tramite protocolli di sicurezza adeguati.

Con questi presupposti e finalità generali, le linee guida trattano due distinte tipologie di interesse, che trovano realizzazione progressiva nella fase temporale che ci separa dalla riapertura dei servizi educativi e delle scuole nel prossimo anno scolastico.

In particolare, ci si riferisce:

- 1) alla riapertura regolamentata di parchi, giardini pubblici ed aree gioco per la frequentazione da parte dei bambini, anche di età inferiore ai 3 anni, e degli adolescenti;

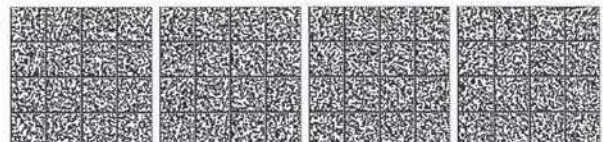

- 2) alla realizzazione di attività ludico-ricreative, educazione non formale ed attività sperimentali di educazione all'aperto (in inglese, *outdoor education*) per bambini e adolescenti di età 0-17 anni, con la presenza di operatori, educatori o animatori addetti alla loro conduzione, utilizzando le potenzialità di accoglienza di nidi e spazi per l'infanzia, scuole e di altri ambienti simili ed aree verdi.

La finalità perseguita di ripristinare le condizioni per l'esercizio da parte di bambini e adolescenti del diritto alla socialità ed al gioco anche oltre i confini della dimensione domestica e familiare si intreccia fortemente con le problematiche inerenti alla conciliazione delle dimensioni di cura e lavoro da parte dei genitori. Questi ultimi sono infatti chiamati, con maggiore intensità a partire dalla fase 2 rispetto alla fase immediatamente precedente, a riprendere le proprie attività di lavoro.

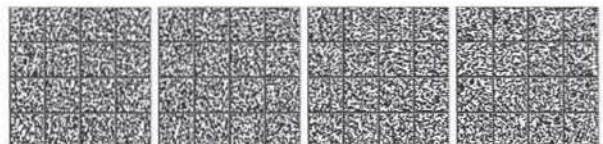

## **1. Riapertura regolamentata di parchi, giardini pubblici ed aree gioco per bambini e adolescenti**

I parchi, i giardini pubblici e le aree gioco rappresentano una risorsa disponibile di grande importanza per tutti, certamente anche per i bambini e gli adolescenti, per realizzare esperienze all'area aperta orientate sia alla scoperta dell'ambiente sia alla realizzazione di attività di gioco col supporto di attrezzature poste ad arredo dello spazio stesso.

La loro riapertura rappresenta indubbiamente un fatto positivo per il recupero di un equilibrio psicologico e fisico che ha risentito delle prescrizioni che hanno impedito di uscire dalla propria abitazione, sebbene richieda di essere regolamentata nelle forme di accesso, nelle modalità di controllo delle condizioni igieniche degli arredi e delle attrezzature disponibili e con la garanzia che sia rispettato il distanziamento fisico previsto dalla normativa vigente e, ove occorra, l'utilizzo dei dispositivi di protezione individuale (dpi).

Gli aspetti considerati riguardano:

- 1) l'accessibilità degli spazi;
- 2) i compiti del gestore;
- 3) la responsabilità del genitore o dell'accompagnatore.

### **1.1 Accessibilità degli spazi**

In via generale, l'accesso agli spazi deve realizzarsi alle seguenti condizioni:

- 1) da parte dei bambini e degli adolescenti di età da 0 a 17 anni, con l'obbligo di accompagnamento da parte di un genitore o di un altro adulto responsabile, ove necessario;
- 2) limitata esclusivamente dalla necessità di non produrre assembramenti e di garantire il distanziamento fisico previsto dalla normativa vigente nell'area interessata.

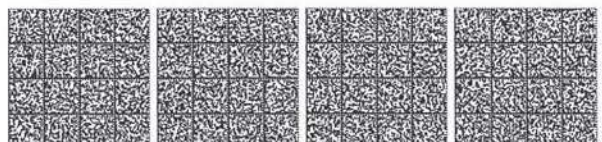

## 1.2 Compiti del gestore

Il gestore deve:

- 1) disporre la manutenzione ordinaria dello spazio, eseguendo controlli periodici dello stato delle diverse attrezzature in esso presenti, con pulizia periodica approfondita delle superfici più toccate, con detergente neutro;
- 2) posizionare cartelli informativi all'ingresso delle aree verdi e delle aree gioco rispetto ai comportamenti corretti da tenere, in linea con le raccomandazioni del Ministero della salute e delle autorità competenti.

## 1.3 Responsabilità del genitore o dell'accompagnatore

L'accompagnatore deve:

- 1) attuare modalità di accompagnamento diretto del bambino o dell'adolescente, con particolare riguardo ai bambini nei primi 3 anni di vita ed ai soggetti con patologie di neuropsichiatria infantile (Npi), fragilità, cronicità, in particolare:
  - a) in caso di bambini da 0 a 3 anni, utilizzare una carrozzina, un passeggino o similari, oppure, se il bambino è in grado di deambulare autonomamente, garantire il controllo diretto da parte dell'adulto accompagnatore;
  - b) in caso di bambini o adolescenti da 0 a 17 anni con patologie Npi, fragilità, cronicità, garantire la presenza di un adulto accompagnatore;
- 2) garantire in ogni caso il rispetto delle prescrizioni sul distanziamento fisico come previsto dalla normativa vigente;
- 3) rispettare le disposizioni di distanziamento fisico e le prescrizioni sull'utilizzo dei dispositivi di protezione individuale (dpi), e vigilare sui bambini con più di 3 anni di età che si accompagnano. Nel caso di bambini con più di 6 anni, l'accompagnatore deve vigilare affinché questi rispettino le disposizioni di distanziamento fisico e le prescrizioni sull'utilizzo dei dpi ove previsto.

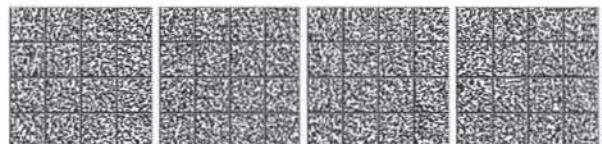

**2. Attività ludico-ricreative, di educazione non formale e attività sperimentali di educazione all'aperto (in inglese, *outdoor education*) per bambini e adolescenti di età 0-17 anni, con la presenza di operatori, educatori o animatori addetti alla loro conduzione, utilizzando le potenzialità di accoglienza di nidi e spazi per l'infanzia, scuole, altri ambienti simili ed aree verdi**

Le strutture maggiormente utilizzate per offrire attività ludico-ricreative e di educazione non formale durante il periodo estivo sono naturalmente quelle generalmente utilizzate per l'attività scolastica o per i servizi educativi per l'infanzia e preferibilmente dotate di un generoso spazio verde dedicato, poiché questo consente di realizzare attività anche all'aperto e diverse da quelle che caratterizzano l'attività didattica che si svolge durante il calendario scolastico.

Non è naturalmente esclusa la possibilità di utilizzare anche altre sedi simili, a patto che le stesse offrano le medesime funzionalità necessarie, in termini di spazi per le attività all'interno e all'esterno, servizi igienici, spazi per servizi generali e per il supporto alla preparazione e distribuzione di pasti (es. oratori, centri parrocchiali, sedi e centri d'aggregazione del terzo settore e degli enti locali, sedi scout, palestre, centri sportivi, centri estivi con gli sport acquatici o di altra attività sportiva, aziende agricole attive quali fattorie didattiche e nell'ambito dell'agricoltura sociale).

I progetti delle attività offerte potranno essere realizzati dagli enti interessati, dai soggetti gestori da questi individuati, nonché da organizzazioni ed enti del terzo settore.

Gli aspetti presi in considerazione riguardano indicazioni in merito a:

- 1) l'accessibilità degli spazi;
- 2) gli standard per il rapporto fra bambini ed adolescenti accolti e lo spazio disponibile;
- 3) gli standard per il rapporto numerico fra il personale ed i bambini ed adolescenti, e le strategie generali per il distanziamento fisico;
- 4) i principi generali d'igiene e pulizia;
- 5) i criteri di selezione del personale e di formazione degli operatori, educatori o animatori;
- 6) gli orientamenti generali per la programmazione delle attività e di stabilità nel tempo della relazione fra gli operatori, educatori o animatori ed i gruppi di bambini ed adolescenti;

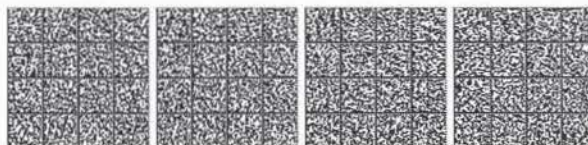

- 7) l'accesso quotidiano, le modalità di accompagnamento e di ritiro dei bambini ed adolescenti;
- 8) il protocollo di accoglienza;
- 9) il progetto organizzativo del servizio offerto;
- 10) le attenzioni speciali per l'accoglienza di bambini ed adolescenti con disabilità, vulnerabili o appartenenti a minoranze.

## 2.1 Accessibilità degli spazi

In via generale, l'accesso agli spazi deve realizzarsi alle seguenti condizioni:

- 1) da parte di tutti i bambini e degli adolescenti. Il progetto deve essere circoscritto a sottofasce di età in modo da determinare condizioni di omogeneità fra i diversi bambini ed adolescenti accolti. A tale scopo, devono essere distinte fasce relative al nido ed alla scuola dell'infanzia (dai 0 ai 5 anni), alla scuola primaria (dai 6 agli 11 anni) ed alla scuola secondaria (dai 12 ai 17 anni);
- 2) mediante iscrizione: è il gestore a definire i tempi ed i modi d'iscrizione dandone comunicazione al pubblico e con congruo anticipo rispetto all'inizio delle attività proposte.

Nel caso di bambini che non hanno mai frequentato un nido o una scuola dell'infanzia, si possono prevedere attività in altri luoghi, eventualmente riprendendo anche l'esempio dei micronidi o delle cosiddette *tagesmutter* (articolo 2, comma 3, del decreto legislativo 65/2017; articolo 48 del decreto legislativo 18/2020).

Il gestore può prevedere attività sportive, anche in piscina, per cui si rimanda alle vigenti *Linee guida per l'attività sportiva di base e l'attività motoria in genere* dell'Ufficio per lo sport della Presidenza del Consiglio dei ministri.

## 2.2 Standard per il rapporto fra bambini ed adolescenti accolti e spazio disponibile

In considerazione della necessità di garantire il distanziamento fisico prescritto dalla normativa vigente, è fondamentale l'organizzazione in piccoli gruppi e l'organizzazione di una pluralità di diversi spazi o aree per lo svolgimento delle attività programmate.

È altresì opportuno privilegiare il più possibile le attività in spazi aperti all'esterno, anche se non in via esclusiva, e tenendo conto di adeguate zone d'ombra.

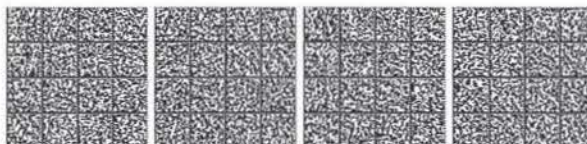

Le verifiche sulla funzionalità dell'organizzazione dello spazio ad accogliere le diverse attività programmate non possono prescindere dalla valutazione dell'adeguatezza di ogni spazio o area dal punto di vista della sicurezza.

Inoltre, vista l'organizzazione in piccoli gruppi, è necessario uno sforzo volto ad individuare una pluralità di diversi spazi o aree per lo svolgimento delle attività ludico-ricreative, di educazione non formale e di educazione all'aperto (*outdoor education*) nell'ambito del territorio di riferimento.

In caso di attività in spazi chiusi, è raccomandata l'aerazione abbondante dei locali, con il ricambio di aria che deve essere frequente: tenere le finestre aperte per la maggior parte del tempo.

### **2.3 Standard per il rapporto numerico fra il personale ed i bambini e gli adolescenti, e le strategie generali per il distanziamento fisico**

I criteri sotto riportati tengono in considerazione sia il grado di autonomia dei bambini e degli adolescenti nelle attività comuni come il pasto o l'uso dei servizi igienici, sia la loro capacità di aderire alle misure preventive da attuarsi per ridurre il rischio di COVID-19.

Il rapporto numerico minimo consigliato tra operatori, educatori o animatori e bambini ed adolescenti è graduato in relazione all'età dei minori:

- 1) per i bambini in età da nido o scuola dell'infanzia (da 0 a 5 anni), è consigliato un rapporto di un operatore, educatore o animatore ogni 5 bambini;
- 2) per i bambini in età da scuola primaria (da 6 a 11 anni), è consigliato un rapporto di un operatore, educatore o animatore ogni 7 bambini;
- 3) per gli adolescenti in età da scuola secondaria (da 12 a 17 anni), è consigliato un rapporto di un operatore, educatore o animatore ogni 10 adolescenti.

Oltre alla definizione organizzativa del rapporto numerico, occorre operare per garantire il suo rispetto per l'intera durata delle attività, tenendo conto delle prescrizioni sul distanziamento fisico previste dalla normativa vigente.

Per i bambini in età 0-5 anni, nel rispetto dei criteri pedagogici consolidati, secondo i quali è necessario prevedere un periodo di ambientamento accompagnato da un genitore o un altro adulto

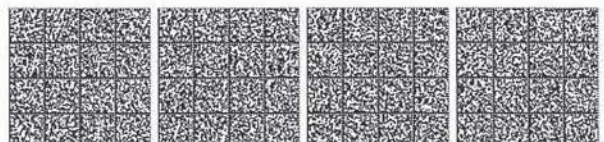

accompagnatore, si suggerisce un ambientamento che potrebbe realizzarsi sempre in piccoli gruppi, comprendendo i genitori. Tale ambientamento è suggerito anche per i bambini già socializzati al nido o scuola dell'infanzia, stante che escono da un periodo in cui sono rimasti a casa esclusivamente con i propri genitori o tutori.

In questo caso, è consigliato prevedere un rapporto di un operatore, educatore o animatore ogni 5 coppie di adulti e bambini, a meno di necessità differenti in relazione agli spazi utilizzati.

Tale rapporto consigliato è da considerarsi valido anche per attività che prevedono la costante presenza dei genitori o tutori insieme ai bambini in età 0-5 anni (es. corsi per neogenitori, corsi di massaggio infantile).

#### 2.4 Principi generali d'igiene e pulizia

Considerato che l'infezione virale si realizza per *droplets* (goccioline di saliva emesse tossendo, starnutendo o parlando) o per contatto (toccare, abbracciare, dare la mano o anche toccando bocca, naso e occhi con le mani precedentemente contaminate), le misure di prevenzione da applicare sempre sono le seguenti:

- 1) lavarsi frequentemente le mani in modo non frettoloso;
- 2) non tossire o starnutire senza protezione;
- 3) mantenere quanto più possibile il distanziamento fisico di almeno un metro dalle altre persone, seppur con i limiti di applicabilità per le caratteristiche evolutive degli utenti e le metodologie educative di un contesto estremamente dinamico;
- 4) non toccarsi il viso con le mani;
- 5) pulire frequentemente le superfici con le quali si viene a contatto;
- 6) arieggiare frequentemente i locali.

Tutto questo si realizza in modo più agevole nel caso di permanenza in spazi aperti, come nel caso di educazione all'aperto (*outdoor education*).

Nel caso di attività con neonati o bambini in età 0-3 anni (es. bambini in culla o bambini deambulanti), il gestore deve prevedere protocolli che seguano queste indicazioni:

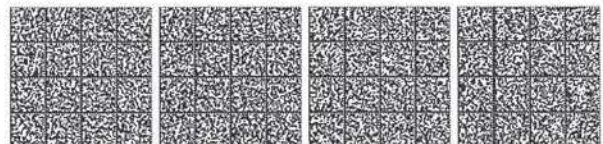



- 1) gli operatori, educatori o animatori, non essendo sempre possibile garantire il distanziamento fisico dal bambino, possono utilizzare ulteriori dispositivi (es. guanti in nitrile e dispositivi per gli occhi, viso e mucose) oltre alla consueta mascherina chirurgica;
- 2) qualora vengano utilizzati prodotti disinfettanti, si raccomanda di fare seguire alla disinfezione anche la fase di risciacquo soprattutto per gli oggetti, come i giocattoli, che potrebbero essere portati in bocca dai bambini.

I gestori delle attività devono impiegare diverse strategie per informare ed incoraggiare rispetto a comportamenti che riducano il rischio di diffusione del contagio dal virus SARS- CoV-2. A seguire si elencano alcune attività, a titolo di esempio.

#### **Prevedere una segnaletica e messaggi educativi per la prevenzione del contagio**

- 1) Affiggere una segnaletica nei luoghi con una visibilità significativa (es. presso le entrate in struttura, le aree destinate al consumo dei pasti, le aree destinate al riposo notturno) che promuova misure protettive giornaliere e descriva come ostacolare la diffusione dei germi, ad esempio attraverso il corretto lavaggio delle mani ed il corretto utilizzo di mascherine;
- 2) includere messaggi (es. video esplicativi) sui comportamenti corretti da tenere al fine di prevenire la diffusione del contagio, quando vengono inviate comunicazioni al personale o alle famiglie (es. il sito web della struttura, nelle e-mail, tramite gli account ufficiali sui social media);
- 3) utilizzare i manifesti e le grafiche realizzate dal Ministero della salute disponibili sul sito istituzionale.

#### **Sensibilizzare al corretto utilizzo delle mascherine**

- 1) L'utilizzo di mascherine può essere difficoltoso quando si organizzano attività per minori, specialmente se devono essere indossate durante tutta la giornata, come nel caso di campeggi o campi estivi. Le mascherine devono essere indossate da tutto il personale, e da tutti gli iscritti con più di 6 anni di età. Le mascherine sono essenziali quando il distanziamento fisico è più difficile da rispettare;
- 2) le mascherine non dovrebbero essere utilizzate nel caso di bambini con meno di 3 anni di età, di persone con difficoltà respiratorie o in stato di momentanea incoscienza o di persone con disabilità tale da rendergli impossibile la rimozione della mascherina senza aiuto da parte di un'altra persona;
- 3) le mascherine devono essere utilizzate in base alle indicazioni del Ministero della salute e delle autorità competenti;

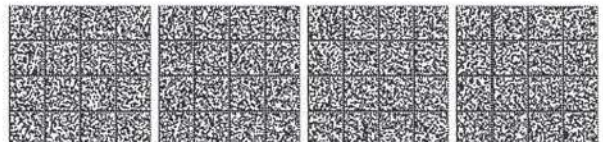

- 4) l'utilizzo delle mascherine ha lo scopo di proteggere le altre persone, nel caso in cui chi le indossa sia inconsapevolmente infetto, ma non mostri sintomi. Per prevenire la diffusione del contagio, è fondamentale che ne facciano uso tutti coloro che sono nelle condizioni di indossarle.

#### **Garantire la sicurezza del pernottamento**

Se è previsto un pernottamento, il gestore deve prevedere procedure specifiche, che rispettino queste indicazioni:

- 1) occorre prevenire la condivisione di spazi comuni per i pernottamenti, soprattutto quando non risulti possibile garantire il corretto distanziamento fisico e la corretta osservanza delle misure igienico sanitarie per la prevenzione del contagio; i partecipanti devono rispettare il distanziamento fisico e, quando non sia possibile rispettarlo, devono indossare mascherine chirurgiche;
- 2) periodicamente deve essere misurata la temperatura corporea. Il gestore definisce la periodicità di tali misurazioni;
- 3) devono essere seguite tutte le procedure indicate al punto 2.8 *Protocollo di accoglienza*;
- 4) mantenere sempre distinta la biancheria di ogni persona, l'una dall'altra;
- 5) la biancheria deve essere pulita almeno una volta alla settimana, o comunque prima dell'utilizzo da parte di un'altra persona;
- 6) è consigliato prevedere un dispenser di gel idroalcolico per le mani all'ingresso di ogni camera o tenda, se possibile, altrimenti in aree predisposte e di facile accesso.

#### **Garantire la sicurezza dei pasti**

Se sono previsti pasti, il gestore deve prevedere procedure specifiche, che rispettino queste indicazioni:

- 1) gli operatori, educatori o animatori devono lavarsi le mani prima di preparare il pasto e dopo aver aiutato eventualmente i bambini;
- 2) è preferibile usare posate, bicchieri e stoviglie personali o monouso e biodegradabili. Altrimenti, il gestore deve prevedere che le stoviglie siano pulite con sapone ed acqua calda, o tramite una lavastoviglie;
- 3) è possibile ricorrere ad un servizio di ristorazione esterno, purché i pasti siano realizzati secondo la normativa vigente (allegato 17 del decreto del Presidente del Consiglio dei ministri 17 maggio 2020, alla sezione "Ristorazione" ed eventuali successivi aggiornamenti).

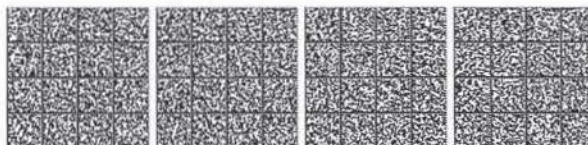

In generale, i gestori devono rispettare tutte le altre indicazioni e regolamentazioni statali, regionali e locali in materia di preparazione dei pasti.

#### **Pulire e sanificare i servizi igienici**

Il gestore deve prevedere, almeno una volta al giorno, la pulizia dei servizi igienici con soluzioni a base di ipoclorito di sodio allo 0,1% di cloro attivo o altri prodotti virucidi autorizzati seguendo le istruzioni per l'uso fornite dal produttore.

#### **Prevedere scorte adeguate**

Il gestore deve garantire l'igiene e la salute durante le attività. Il gestore deve prevedere sufficienti scorte di mascherine chirurgiche, sapone, gel idroalcolico per le mani, salviette disinfettanti e cestini per i rifiuti provvisti di pedale per l'apertura o comunque che non prevedano contatto con le mani.

### **2.5 Criteri di selezione del personale e formazione degli operatori, educatori o animatori**

È consentita la possibilità di coinvolgimento di operatori, educatori o animatori volontari, opportunamente informati.

Il gestore può impiegare personale ausiliario o di supporto per specifiche attività (es. maestri di musica, educatori professionali) o in sostituzione temporanea di altri operatori, educatori o animatori responsabili dei piccoli gruppi.

Tutto il personale, retribuito e volontario, deve essere informato sui temi della prevenzione di COVID-19, nonché per gli aspetti di utilizzo dei dpi e delle misure di igiene e pulizia .

I gestori e gli operatori, educatori o animatori possono fruire dei corsi online erogati dall'Istituto superiore di sanità sulla propria piattaforma istituzionale di formazione online a distanza (<http://eduiss.it>), salvo specifiche attività formative richieste o promosse dalle autorità competenti.

Per periodi d'attività superiori a 15 giorni, è possibile prevedere un cambio degli operatori, educatori o animatori responsabili per ogni piccolo gruppo. Si raccomanda inoltre che venga predisposta un'attività di affiancamento con un altro operatore, educatore o animatore, qualora sia

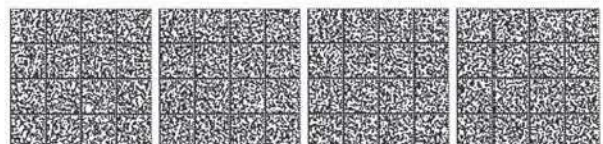

previsto tale cambio, così da favorire una familiarità fra i bambini ed adolescenti con il nuovo operatore, educatore o animatore responsabile del piccolo gruppo.

Al fine di assicurare un'adeguata presenza di personale, sempre in coerenza con quanto sopra esplicitato, potranno essere promosse forme di collaborazione con enti e progetti di servizio civile, per l'utilizzo dei volontari a supporto dei centri estivi.

## **2.6 Orientamenti generali per la programmazione delle attività e di stabilità nel tempo della relazione fra operatori, educatori o animatori ed i gruppi di bambini ed adolescenti**

È necessario lavorare per piccoli gruppi di bambini ed adolescenti, garantendo la condizione della loro stabilità per tutto il tempo di svolgimento delle attività. Anche la relazione tra il piccolo gruppo di bambini ed adolescenti e gli operatori, educatori o animatori attribuiti deve essere garantita con continuità nel tempo.

Le due condizioni di cui sopra proteggono dalla possibilità di diffusione allargata del contagio, nel caso tale evenienza si venga a determinare, garantendo altresì la possibilità di puntuale tracciamento del medesimo.

La realizzazione delle diverse attività programmate deve realizzarsi inoltre nel rispetto delle seguenti principali condizioni:

- 1) continuità di relazione fra ogni operatore, educatore o animatore ed i piccoli gruppi di bambini ed adolescenti, anche al fine di consentire l'eventuale tracciamento di potenziali casi di contagio (in caso di attività che prevedono più turni, un operatore, educatore o animatore può essere assegnato ad un gruppo per ogni turno);
- 2) quanto previsto dal precedente punto 2.4 *Principi d'igiene e pulizia*;
- 3) non prevedere attività che comprendano assembramenti di più persone, come le feste periodiche con le famiglie, privilegiando forme audiovisuali di documentazione ai fini della comunicazione ai genitori o tutori.

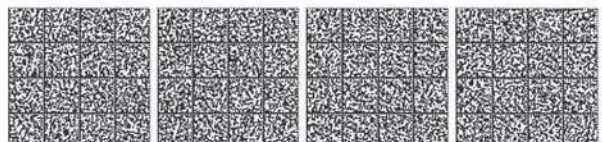

### **2.7 Accesso quotidiano e modalità di accompagnamento e ritiro dei bambini ed adolescenti**

I gestori devono prevedere punti di accoglienza per l'entrata e l'uscita dall'area dedicata alle attività. Quando possibile, i punti di ingresso devono essere differenziati dai punti di uscita, con individuazione di percorsi obbligati.

È importante infatti che la situazione di arrivo e rientro dei bambini e degli adolescenti presso la propria abitazione si svolga senza comportare assembramenti negli ingressi delle aree interessate.

I punti di accoglienza devono essere all'esterno o in un opportuno ingresso separato dell'area o struttura, per evitare che gli adulti accompagnatori entrino nei luoghi adibiti allo svolgimento delle attività.

È consigliato segnalare con appositi riferimenti le distanze da rispettare.

Gli ingressi e le uscite devono essere scaglionati.

Nel punto di accoglienza deve essere disponibile una fontana o un lavandino con acqua e sapone o, in assenza di questa, gel idroalcolico per l'igienizzazione delle mani del bambino o adolescente prima che entri nella struttura. Similmente, il bambino o adolescente deve igienizzarsi le mani una volta uscito dalla struttura, prima di essere riconsegnato all'accompagnatore. Il gel idroalcolico deve ovviamente essere conservato fuori dalla portata dei bambini per evitare ingestioni accidentali.

L'igienizzazione delle mani deve essere realizzata anche nel caso degli operatori, educatori o animatori che entrano in turno, o di eventuali accompagnatori che partecipano anch'essi alle attività (es. corsi per neogenitori).

### **2.8 Protocollo di accoglienza**

Sono previsti 3 protocolli di accoglienza:

- 1) per la prima accoglienza, da applicare al primo giorno del campo estivo o centro estivo o altre attività;
- 2) per l'accoglienza giornaliera, per i giorni successivi e che prevedono l'ingresso nell'area dedicata alle attività;
- 3) per le verifiche giornaliere, nel caso di pernottamento e frequenza delle attività per più di 24 ore.

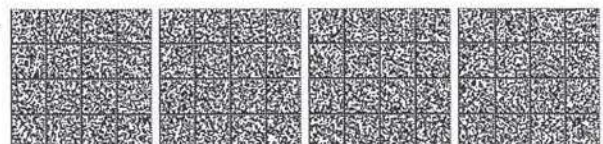

**Protocollo per la prima accoglienza**

- 1) i genitori devono autocertificare che il bambino o adolescente:
  - a) non ha avuto una temperatura corporea superiore ai 37,5°C o alcuna sintomatologia respiratoria, anche nei 3 giorni precedenti;
  - b) non è stato in quarantena o isolamento domiciliare negli ultimi 14 giorni a seguito di stretto contatto con casi COVID-19 o sospetti tali;
  - c) non è entrato a stretto contatto con una persona positiva COVID-19 o con una persona con temperatura corporea superiore ai 37,5°C o con sintomatologia respiratoria, per quanto di propria conoscenza, negli ultimi 14 giorni.;
- 2) anche gli operatori, educatori o animatori, o eventuali accompagnatori, devono produrre un'autocertificazione per l'ingresso nell'area dedicata alle attività;
- 3) l'operatore, educatore o animatore addetto all'accoglienza deve misurare la temperatura dell'iscritto o del membro del personale, dopo aver igienizzato le mani, con rilevatore di temperatura corporea o termometro senza contatto. Il termometro o rilevatore deve essere pulito con una salvietta igienizzante o cotone imbevuto di alcool prima del primo utilizzo, in caso di contatto, alla fine dell'accoglienza e in caso di possibile contaminazione, ad esempio se il bambino inavvertitamente entra in contatto con lo strumento o si mette a tossire durante la misurazione.

**Protocollo per l'accoglienza giornaliera, successiva al primo ingresso**

- 1) i genitori devono autocertificare che il bambino o adolescente:
  - a) non ha avuto, nel periodo di assenza dalle attività, una temperatura corporea superiore ai 37,5°C o alcuna sintomatologia respiratoria;
  - b) non è entrato a stretto contatto, nel periodo di assenza dalle attività, con una persona positiva COVID-19 o con una persona con temperatura corporea superiore ai 37,5°C o con sintomatologia respiratoria, per quanto di propria conoscenza;
- 2) anche gli operatori, educatori o animatori, o eventuali accompagnatori, devono produrre un'autocertificazione per l'ingresso nell'area dedicata alle attività;
- 3) l'operatore, educatore o animatore addetto all'accoglienza deve misurare la temperatura dell'iscritto o del membro del personale, dopo aver igienizzato le mani, con rilevatore di temperatura corporea o termometro senza contatto. Il termometro o rilevatore deve essere pulito con una salvietta igienizzante o cotone imbevuto di alcool prima del primo utilizzo, in caso di contatto, alla fine dell'accoglienza e in caso di possibile contaminazione, ad esempio se il

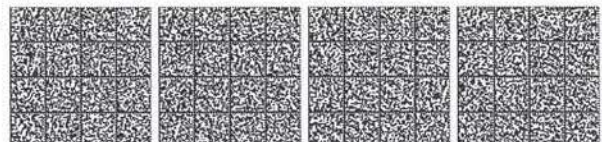

bambino inavvertitamente entra in contatto con lo strumento o si mette a tossire durante la misurazione.

Nel caso in cui una persona non partecipi alle attività per più di 3 giorni, è opportuno rieseguire il protocollo per la prima accoglienza.

#### **Protocollo per le verifiche giornaliere in caso di pernottamento, successive al primo ingresso**

- 1) l'operatore, educatore o animatore addetto all'accoglienza deve misurare la temperatura dell'iscritto o del membro del personale, dopo aver igienizzato le mani, con rilevatore di temperatura corporea o termometro senza contatto. Il termometro o rilevatore deve essere pulito con una salvietta igienizzante o cotone imbevuto di alcool prima del primo utilizzo, in caso di contatto, alla fine dell'accoglienza e in caso di possibile contaminazione, ad esempio se il bambino inavvertitamente entra in contatto con lo strumento o si mette a tossire durante la misurazione.

Il gestore deve prevedere un registro di presenza di chiunque sia presente alle attività, per favorire le attività di tracciamento di un eventuale contagio da parte delle autorità competenti.

Come detto, i protocolli devono essere eseguiti all'entrata per gli operatori, educatori o animatori. Se malati, questi devono rimanere presso la propria abitazione ed allertare immediatamente il loro medico di medicina generale ed il gestore.

### **2.9 Progetto organizzativo del servizio offerto**

I gestori comunicano alla ASL e al comune i progetti organizzativi del servizio offerto con una descrizione generale delle attività.

### **2.10 Attenzioni speciali per l'accoglienza di bambini ed adolescenti con disabilità, vulnerabili o appartenenti a minoranze**

Nella consapevolezza delle particolari difficoltà che le misure restrittive di contenimento del contagio hanno comportato per bambini ed adolescenti con disabilità, e della necessità di includerli in una graduale ripresa della socialità, particolare attenzione e cura vanno rivolte alla definizione di modalità di attività e misure di sicurezza specifiche per coinvolgerli nelle attività estive.

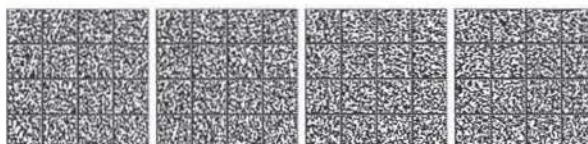

Il rapporto numerico, nel caso di bambini ed adolescenti con disabilità, deve essere potenziato integrando la dotazione di operatori, educatori o animatori nel gruppo dove viene accolto il bambino ed adolescente, portando il rapporto numerico a 1 operatore, educatore o animatore per 1 bambino o adolescente.

Il personale coinvolto deve essere adeguatamente formato anche a fronte delle diverse modalità di organizzazione delle attività, tenendo anche conto delle difficoltà di mantenere il distanziamento, così come della necessità di accompagnare bambini ed adolescenti con disabilità nel comprendere il senso delle misure di precauzione.

In alcuni casi, è opportuno prevedere, se possibile, un educatore professionale o un mediatore culturale, specialmente nei casi di minori che vivono fuori dalla famiglia d'origine, minori stranieri, non accompagnati, minori che vivono in carcere.

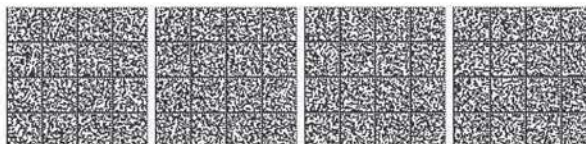



**Allegato 9**

**Linee guida per la riapertura delle attività economiche e produttive  
della Conferenza delle Regioni e delle Province autonome dell'11 giugno 2020**

**20/95/CR1/COV19**

**Nuovo coronavirus SARS-CoV-2****Linee guida per la riapertura delle Attività Economiche,  
Produttive e Ricreative**

Roma, 11 giugno 2020

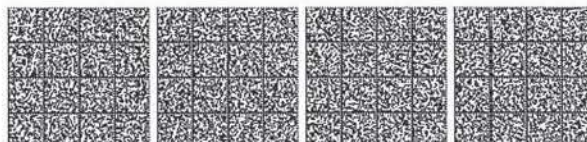

## SCOPO E PRINCIPI GENERALI

---

Le presenti schede tecniche contengono indirizzi operativi specifici validi per i singoli settori di attività, finalizzati a fornire uno strumento sintetico e immediato di applicazione delle misure di prevenzione e contenimento di carattere generale, per sostenere un modello di ripresa delle attività economiche e produttive compatibile con la tutela della salute di utenti e lavoratori.

In particolare, in ogni scheda sono integrate le diverse misure di prevenzione e contenimento riconosciute a livello scientifico per contrastare la diffusione del contagio, tra le quali: norme comportamentali, distanziamento sociale e *contact tracing*.

Le indicazioni in esse contenute si pongono inoltre in continuità con le indicazioni di livello nazionale, in particolare con il protocollo condiviso tra le parti sociali approvato dal decreto del Presidente del Consiglio dei ministri del 26 aprile 2020, nonché con i criteri guida generali di cui ai documenti tecnici prodotti da INAIL e Istituto Superiore di Sanità con il principale obiettivo di ridurre il rischio di contagio per i singoli e per la collettività in tutti i settori produttivi ed economici.

In tale contesto, il sistema aziendale della prevenzione consolidatosi nel tempo secondo l'architettura prevista dal decreto legislativo 9 aprile 2008, n. 81 costituisce la cornice naturale per supportare la gestione integrata del rischio connesso all'attuale pandemia. In ogni caso, solo la partecipazione consapevole e attiva di ogni singolo utente e lavoratore, con pieno senso di responsabilità, potrà risultare determinante, non solo per lo specifico contesto aziendale, ma anche per la collettività.

Infine, è opportuno che le indicazioni operative di cui al presente documento, eventualmente integrate con soluzioni di efficacia superiore, siano adattate ad ogni singola organizzazione, individuando le misure più efficaci in relazione ad ogni singolo contesto locale e le procedure/istruzioni operative per mettere in atto dette misure. Tali procedure/istruzioni operative possono coincidere con procedure/istruzioni operative già adottate, purché opportunamente integrate, così come possono costituire un addendum connesso al contesto emergenziale del documento di valutazione dei rischi redatto ai sensi del decreto legislativo 9 aprile 2008, n. 81.

Resta inteso che in base all'evoluzione dello scenario epidemiologico le misure indicate potranno essere rimodulate, anche in senso più restrittivo.

Le schede attualmente pubblicate saranno eventualmente integrate con le schede relative a ulteriori settori di attività.

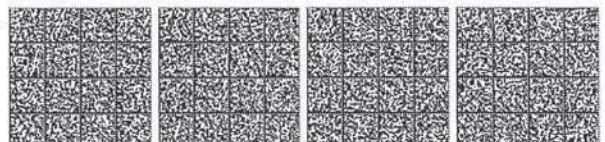

**SCHEDE TECNICHE**

---

- **RISTORAZIONE**
- **ATTIVITÀ TURISTICHE (stabilimenti balneari e spiagge)**
- **ATTIVITÀ RICETTIVE**
- **SERVIZI ALLA PERSONA (acconciatori, estetisti e tatuatori)**
- **COMMERCIO AL DETTAGLIO**
- **COMMERCIO AL DETTAGLIO SU AREE PUBBLICHE (mercati e mercatini degli hobbisti)**
- **UFFICI APERTI AL PUBBLICO**
- **PISCINE**
- **PALESTRE**
- **MANUTENZIONE DEL VERDE**
- **MUSEI, ARCHIVI E BIBLIOTECHE**
- **ATTIVITÀ FISICA ALL'APERTO**
- **NOLEGGIO VEICOLI E ALTRE ATTREZZATURE**
- **INFORMATORI SCIENTIFICI DEL FARMACO**
- **AREE GIOCHI PER BAMBINI**
- **CIRCOLI CULTURALI E RICREATIVI**
- **FORMAZIONE PROFESSIONALE**
- **CINEMA E SPETTACOLI DAL VIVO**
- **PARCHI TEMATICI E DI DIVERTIMENTO**
- **SAGRE E FIERE LOCALI**
- **STRUTTURE TERMALI E CENTRI BENESSERE**

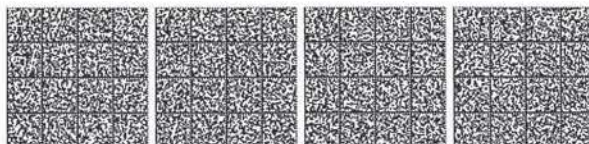

- **PROFESSIONI DELLA MONTAGNA (guide alpine e maestri di sci) e GUIDE TURISTICHE**
- **CONGRESSI E GRANDI EVENTI FIERISTICI**
- **SALE SLOT, SALE GIOCHI, SALE BINGO E SALE SCOMMESSE**
- **DISCOTECHES**

Tutte le indicazioni riportate nelle singole schede tematiche devono intendersi come integrazioni alle raccomandazioni di distanziamento sociale e igienico-comportamentali finalizzate a contrastare la diffusione di SARS-CoV-2 in tutti i contesti di vita sociale. A tal proposito, relativamente all'utilizzo dei guanti monouso, in considerazione del rischio aggiuntivo derivante da un loro errato impiego, si ritiene di privilegiare la rigorosa e frequente igiene delle mani con acqua e sapone, soluzione idro-alcolica o altri prodotti igienizzanti, sia per clienti/visitatori/utenti, sia per i lavoratori (fatti salvi, per questi ultimi, tutti i casi di rischio specifico associato alla mansione).

Per tutte le procedure di pulizia e disinfezione, di aerazione degli ambienti e di gestione dei rifiuti si rimanda alle indicazioni contenute nei seguenti rapporti (dei quali resta inteso che va considerata l'ultima versione disponibile): Rapporto ISS COVID-19 n. 19/2020 "*Raccomandazioni ad interim sui disinfettanti nell'attuale emergenza COVID-19: presidi medico chirurgici e biocidi*"; Rapporto ISS COVID-19 n. 5/2020 "*Indicazioni ad interim per la prevenzione e gestione degli ambienti indoor in relazione alla trasmissione dell'infezione da virus SARS-CoV-2*"; Rapporto ISS COVID-19 n. 3/2020 "*Indicazione ad interim per la gestione dei rifiuti urbani in relazione alla trasmissione dell'infezione da virus SARS-CoV-2*"; Rapporto ISS COVID-19 n. 21/2020 "*Guida per la prevenzione della contaminazione da Legionella negli impianti idrici di strutture turistico-ricettive e altri edifici ad uso civile e industriale non utilizzato durante la pandemia COVID-19*".

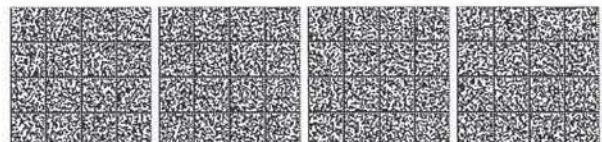

**RISTORAZIONE\***

Le presenti indicazioni si applicano per ogni tipo di esercizio di somministrazione di pasti e bevande, quali ristoranti, trattorie, pizzerie, self-service, bar, pub, pasticcerie, gelaterie, rosticcerie (anche se collocati nell'ambito delle attività ricettive, all'interno di stabilimenti balneari e nei centri commerciali), nonché per l'attività di catering (in tal caso, se la somministrazione di alimenti avviene all'interno di una organizzazione aziendale terza, sarà necessario inoltre rispettare le misure di prevenzione disposte da tale organizzazione).

- Predisporre una adeguata informazione sulle misure di prevenzione, comprensibile anche per i clienti di altra nazionalità.
- Potrà essere rilevata la temperatura corporea, impedendo l'accesso in caso di temperatura > 37,5 °C.
- È necessario rendere disponibili prodotti per l'igienizzazione delle mani per i clienti e per il personale anche in più punti del locale, in particolare all'entrata e in prossimità dei servizi igienici, che dovranno essere puliti più volte al giorno.
- Eliminare la disponibilità di riviste e materiale informativo di uso promiscuo.
- Negli esercizi che dispongono di posti a sedere privilegiare l'accesso tramite prenotazione, mantenere l'elenco dei soggetti che hanno prenotato, per un periodo di 14 giorni. In tali attività non possono essere presenti all'interno del locale più clienti di quanti siano i posti a sedere.
- Negli esercizi che non dispongono di posti a sedere, consentire l'ingresso ad un numero limitato di clienti per volta, in base alle caratteristiche dei singoli locali, in modo da assicurare il mantenimento di almeno 1 metro di separazione tra le sedute.
- Laddove possibile, privilegiare l'utilizzo degli spazi esterni (giardini, terrazze, plateatici), sempre nel rispetto del distanziamento di almeno 1 metro.
- I tavoli devono essere disposti in modo da assicurare il mantenimento di almeno 1 metro di separazione tra i clienti, ad eccezione delle persone che in base alle disposizioni vigenti non siano soggetti al distanziamento interpersonale. Detto ultimo aspetto afferisce alla responsabilità individuale. Tale distanza può essere ridotta solo ricorrendo a barriere fisiche tra i diversi tavoli adeguate a prevenire il contagio tramite droplet.
- La consumazione al banco è consentita solo se può essere assicurata la distanza interpersonale di almeno 1 metro tra i clienti, ad eccezione delle persone che in base alle disposizioni vigenti non

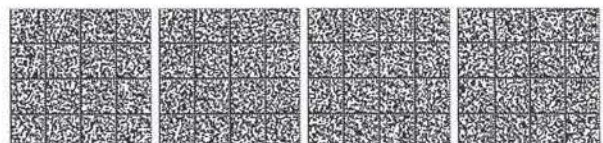

siano soggetti al distanziamento interpersonale. Detto ultimo aspetto afferisce alla responsabilità individuale.

- È possibile organizzare una modalità a buffet mediante somministrazione da parte di personale incaricato, escludendo la possibilità per i clienti di toccare quanto esposto e prevedendo in ogni caso, per clienti e personale, l'obbligo del mantenimento della distanza e l'obbligo dell'utilizzo della mascherina a protezione delle vie respiratorie. La modalità self-service può essere eventualmente consentita per buffet realizzati esclusivamente con prodotti confezionati in monodose. In particolare, la distribuzione degli alimenti dovrà avvenire con modalità organizzative che evitino la formazione di assembramenti anche attraverso una riorganizzazione degli spazi in relazione alla dimensione dei locali; dovranno essere altresì valutate idonee misure (es. segnaletica a terra, barriere, ecc.) per garantire il distanziamento interpersonale di almeno un metro durante la fila per l'accesso al buffet.
- Il personale di servizio a contatto con i clienti deve utilizzare la mascherina e deve procedere ad una frequente igiene delle mani con prodotti igienizzanti (prima di ogni servizio al tavolo).
- Favorire il ricambio d'aria negli ambienti interni. In ragione dell'affollamento e del tempo di permanenza degli occupanti, dovrà essere verificata l'efficacia degli impianti al fine di garantire l'adeguatezza delle portate di aria esterna secondo le normative vigenti. In ogni caso, l'affollamento deve essere correlato alle portate effettive di aria esterna. Per gli impianti di condizionamento, è obbligatorio, se tecnicamente possibile, escludere totalmente la funzione di ricircolo dell'aria. In ogni caso vanno rafforzate ulteriormente le misure per il ricambio d'aria naturale e/o attraverso l'impianto, e va garantita la pulizia, ad impianto fermo, dei filtri dell'aria di ricircolo per mantenere i livelli di filtrazione/rimozione adeguati. Se tecnicamente possibile, va aumentata la capacità filtrante del ricircolo, sostituendo i filtri esistenti con filtri di classe superiore, garantendo il mantenimento delle portate. Nei servizi igienici va mantenuto in funzione continuata l'estrattore d'aria.
- La postazione dedicata alla cassa può essere dotata di barriere fisiche (es. schermi); in alternativa il personale deve indossare la mascherina e avere a disposizione gel igienizzante per le mani. In ogni caso, favorire modalità di pagamento elettroniche, possibilmente al tavolo.
- I clienti dovranno indossare la mascherina tutte le volte che non sono seduti al tavolo.
- Al termine di ogni servizio al tavolo andranno previste tutte le consuete misure di pulizia e disinfezione delle superfici, evitando il più possibile utensili e contenitori riutilizzabili se non disinfettabili (saliere, oliere, ecc). Per i menù favorire la consultazione online sul proprio cellulare, o predisporre menù in stampa plastificata, e quindi disinfettabile dopo l'uso, oppure cartacei a perdere.

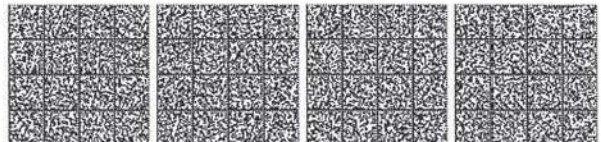

## CERIMONIE

Nel rispetto delle misure di carattere generale sopra riportate e dei protocolli adottati per lo svolgimento dei riti (religiosi e civili), le seguenti indicazioni integrative costituiscono indirizzi specifici per i banchetti nell'ambito delle cerimonie (es. matrimoni) ed eventi analoghi (es. congressi).

- Predisporre una adeguata informazione sulle misure di prevenzione da rispettare durante l'evento.
- Mantenere l'elenco dei partecipanti per un periodo di 14 giorni.
- Riorganizzare gli spazi, per garantire l'accesso alla sede dell'evento in modo ordinato, al fine di evitare assembramenti di persone e di assicurare il mantenimento di almeno 1 metro di separazione tra gli utenti. Se possibile organizzare percorsi separati per l'entrata e per l'uscita.
- I tavoli devono essere disposti in modo da assicurare il mantenimento di almeno 1 metro di separazione tra gli ospiti, ad eccezione delle persone che in base alle disposizioni vigenti non siano soggetti al distanziamento interpersonale. Detto ultimo aspetto afferisce alla responsabilità individuale.
- Laddove possibile, privilegiare l'utilizzo degli spazi esterni (es. giardini, terrazze), sempre nel rispetto del distanziamento di almeno 1 metro.
- Assicurare adeguata pulizia e disinfezione degli ambienti interni e delle eventuali attrezzature prima di ogni utilizzo.
- Gli ospiti dovranno indossare la mascherina negli ambienti interni (quando non sono seduti al tavolo) e negli ambienti esterni (qualora non sia possibile rispettare la distanza di almeno 1 metro). Il personale di servizio a contatto con gli ospiti deve utilizzare la mascherina e deve procedere ad una frequente igiene delle mani con prodotti igienizzanti.
- È possibile organizzare una modalità a buffet mediante somministrazione da parte di personale incaricato, escludendo la possibilità per gli ospiti di toccare quanto esposto e prevedendo in ogni caso, per ospiti e personale, l'obbligo del mantenimento della distanza e l'obbligo dell'utilizzo della mascherina a protezione delle vie respiratorie. La modalità self-service può essere eventualmente consentita per buffet realizzati esclusivamente con prodotti confezionati in monodose. In particolare, la distribuzione degli alimenti dovrà avvenire con modalità organizzative che evitino la formazione di assembramenti anche attraverso una riorganizzazione degli spazi in relazione alla dimensione dei locali; dovranno

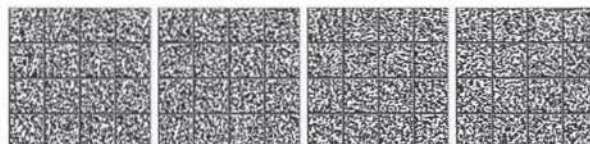

essere altresì valutate idonee misure (es. segnaletica a terra, barriere, ecc.) per garantire il distanziamento interpersonale di almeno un metro durante la fila per l'accesso al buffet.

- Per eventuali esibizioni musicali da parte di professionisti, si rimanda alle indicazioni contenute nella scheda specifica. In ogni caso devono essere evitate attività e occasioni di aggregazione che non consentano il mantenimento della distanza interpersonale di almeno 1 metro.

\* La Regione Campania ritiene che la distanza di un metro vada calcolata dal tavolo.

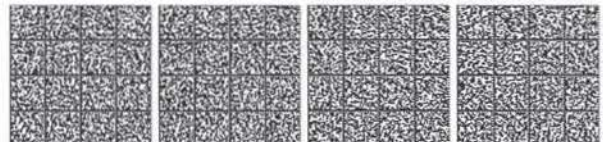



**ATTIVITÀ TURISTICHE (stabilimenti balneari e spiagge)**

Le presenti indicazioni si applicano agli stabilimenti balneari, alle spiagge attrezzate e alle spiagge libere.

- Predisporre una adeguata informazione sulle misure di prevenzione, comprensibile anche per i clienti di altra nazionalità. Si promuove, a tal proposito, l'accompagnamento all'ombrellone da parte di personale dello stabilimento adeguatamente preparato (steward di spiaggia) che illustri ai clienti le misure di prevenzione da rispettare.
- È necessario rendere disponibili prodotti per l'igiene delle mani per i clienti e per il personale in più punti dell'impianto
- Privilegiare l'accesso agli stabilimenti tramite prenotazione e mantenere l'elenco delle presenze per un periodo di 14 gg.
- Potrà essere rilevata la temperatura corporea, impedendo l'accesso in caso di temperatura > 37,5 °C.
- La postazione dedicata alla cassa può essere dotata di barriere fisiche (es. schermi); in alternativa il personale deve indossare la mascherina e avere a disposizione prodotti igienizzanti per l'igiene delle mani. In ogni caso, favorire modalità di pagamento elettroniche, eventualmente in fase di prenotazione.
- Riorganizzare gli spazi, per garantire l'accesso allo stabilimento in modo ordinato, al fine di evitare assembramenti di persone e di assicurare il mantenimento di almeno 1 metro di separazione tra gli utenti, ad eccezione delle persone che in base alle disposizioni vigenti non siano soggette al distanziamento interpersonale; detto ultimo aspetto afferisce alla responsabilità individuale. Se possibile organizzare percorsi separati per l'entrata e per l'uscita.
- Favorire, per quanto possibile, l'ampliamento delle zone d'ombra per prevenire gli assembramenti, soprattutto durante le ore più calde.
- Assicurare un distanziamento tra gli ombrelloni (o altri sistemi di ombreggio) in modo da garantire una superficie di almeno 10 m<sup>2</sup> per ogni ombrellone, indipendentemente dalla modalità di allestimento della spiaggia (per file orizzontali o a rombo).
- Tra le attrezzature di spiaggia (lettini, sedie a sdraio), quando non posizionate nel posto ombrellone, deve essere garantita una distanza di almeno 1,5 m.

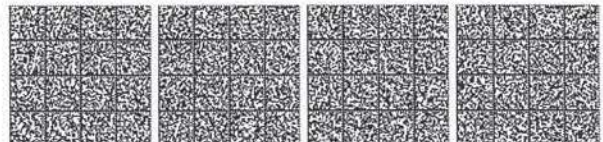

- Regolare e frequente pulizia e disinfezione delle aree comuni, spogliatoi, cabine, docce, servizi igienici, etc., comunque assicurata dopo la chiusura dell'impianto.
- Le attrezzature come ad es. lettini, sedie a sdraio, ombrelloni etc. vanno disinfettati ad ogni cambio di persona o nucleo familiare, e in ogni caso ad ogni fine giornata.
- Per quanto riguarda le spiagge libere, si ribadisce l'importanza dell'informazione e della responsabilizzazione individuale da parte degli avventori nell'adozione di comportamenti rispettosi delle misure di prevenzione. Al fine di assicurare il rispetto della distanza di sicurezza di almeno 1 metro tra le persone e gli interventi di pulizia e disinfezione dei servizi eventualmente presenti si suggerisce la presenza di un addetto alla sorveglianza. Anche il posizionamento degli ombrelloni dovrà rispettare le indicazioni sopra riportate.
- È da vietare la pratica di attività ludico-sportive di gruppo che possono dar luogo ad assembramenti.
- Gli sport individuali che si svolgono abitualmente in spiaggia (es. racchettoni) o in acqua (es. nuoto, surf, windsurf, kitesurf) possono essere regolarmente praticati, nel rispetto delle misure di distanziamento interpersonale. Diversamente, per gli sport di squadra (es. beach-volley, beach-soccer) sarà necessario rispettare le disposizioni delle istituzioni competenti.

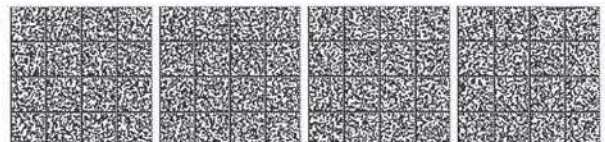

## ATTIVITÀ RICETTIVE

---

Le presenti indicazioni si applicano alle strutture ricettive alberghiere ed extralberghiere, agli alloggi in agriturismo, alle locazioni brevi, alle strutture turistico-ricettive all'aria aperta, ai rifugi alpini ed escursionistici e agli ostelli della gioventù. Tali indicazioni inoltre vanno integrate, in funzione dello specifico contesto, con quelle relative a ristorazione, balneazione, piscine, palestre, strutture termali e centri benessere.

## INDICAZIONI DI CARATTERE GENERALE

Le seguenti indicazioni generali sono valide per tutte le strutture ricettive; eventuali indirizzi specifici sono riportati nelle rispettive sezioni.

Predisporre una adeguata informazione sulle misure di prevenzione, comprensibile anche per i clienti di altra nazionalità, sia mediante l'ausilio di apposita segnaletica e cartellonistica e/o sistemi audio-video, sia ricorrendo a eventuale personale addetto, incaricato di monitorare e promuovere il rispetto delle misure di prevenzione facendo anche riferimento al senso di responsabilità del visitatore stesso.

Potrà essere rilevata la temperatura corporea, impedendo l'accesso in caso di temperatura  $> 37,5$  °C. Promuovere e facilitare il rispetto della distanza interpersonale di almeno 1 metro e favorire la differenziazione dei percorsi all'interno delle strutture, con particolare attenzione alle zone di ingresso e uscita. Si suggerisce, a tal proposito, di affiggere dei cartelli informativi e/o di delimitare gli spazi (ad esempio, con adesivi da attaccare sul pavimento, palline, nastri segnapercorso, ecc.).

Il distanziamento interpersonale non si applica ai membri dello stesso gruppo familiare o di conviventi, né alle persone che occupano la medesima camera o lo stesso ambiente per il pernottamento, né alle persone che in base alle disposizioni vigenti non sono soggetti al distanziamento interpersonale (detto ultimo aspetto afferisce alla responsabilità individuale).

La postazione dedicata alla reception e alla cassa può essere dotata di barriere fisiche (es. schermi); in alternativa, il personale dovrà indossare la mascherina in tutte le occasioni di contatto con gli utenti. In ogni caso, favorire modalità di pagamento elettroniche e gestione delle prenotazioni online, con sistemi automatizzati di check-in e check-out ove possibile. Resta fermo l'obbligo di provvedere al riconoscimento dell'ospite in presenza, prima di effettuare la comunicazione all'autorità di pubblica sicurezza.

Mantenere l'elenco dei soggetti alloggiati per un periodo di 14 giorni: tale adempimento si considera assolto con la notifica alloggiati all'autorità di pubblica sicurezza. In caso di utilizzo da

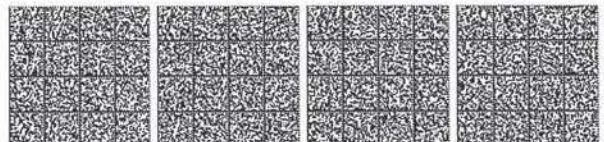

parte dei soggetti alloggiati di servizi accessori (es. piscina, ristorante, centro benessere, etc.) non è necessario ripetere la registrazione.

L'addetto al servizio di ricevimento deve provvedere, alla fine di ogni turno di lavoro, a pulizia e disinfezione del piano di lavoro e delle attrezzature utilizzate.

Gli ospiti devono sempre indossare la mascherina nelle aree comuni chiuse. Negli ambienti comuni all'aperto, la mascherina deve essere indossata quando non sia possibile rispettare la distanza di almeno 1 metro, mentre il personale dipendente è tenuto sempre all'utilizzo della mascherina in presenza dei clienti e comunque in ogni circostanza in cui non sia possibile garantire la distanza interpersonale di almeno un metro.

È necessario rendere disponibili prodotti per l'igienizzazione delle mani in varie postazioni all'interno della struttura, promuovendone l'utilizzo frequente da parte dei clienti e del personale. Eliminare la disponibilità di riviste e materiale informativo di uso promiscuo.

Ogni oggetto fornito in uso dalla struttura all'ospite, dovrà essere disinfettato prima della consegna all'ospite.

L'utilizzo degli ascensori dev'essere tale da consentire il rispetto della distanza interpersonale, pur con la mascherina, prevedendo eventuali deroghe in caso di componenti dello stesso nucleo familiare, conviventi e persone che occupano la stessa camera o lo stesso ambiente per il pernottamento, e per le persone che in base alle disposizioni vigenti non sono soggetti al distanziamento interpersonale (detto ultimo aspetto afferisce alla responsabilità individuale).

Garantire la frequente pulizia e disinfezione di tutti gli ambienti e locali, con particolare attenzione alle aree comuni e alle superfici toccate con maggiore frequenza (corrimano, interruttori della luce, pulsanti degli ascensori, maniglie di porte e finestre, ecc.).

Favorire il ricambio d'aria negli ambienti interni. In ragione dell'affollamento e del tempo di permanenza degli occupanti, dovrà essere verificata l'efficacia degli impianti al fine di garantire l'adeguatezza delle portate di aria esterna secondo le normative vigenti. In ogni caso, l'affollamento deve essere correlato alle portate effettive di aria esterna. Per gli impianti di condizionamento, è obbligatorio, se tecnicamente possibile, escludere totalmente la funzione di ricircolo dell'aria. In ogni caso vanno rafforzate ulteriormente le misure per il ricambio d'aria naturale e/o attraverso l'impianto, e va garantita la pulizia, ad impianto fermo, dei filtri dell'aria di ricircolo per mantenere i livelli di filtrazione/rimozione adeguati. Se tecnicamente possibile, va aumentata la capacità filtrante del ricircolo, sostituendo i filtri esistenti con filtri di classe superiore, garantendo il mantenimento delle portate. Nei servizi igienici va mantenuto in funzione continuata l'estrattore d'aria.

Inibire l'accesso ad ambienti altamente caldo-umidi (es. bagno turco) e alla sauna. Potrà essere consentito l'accesso a tali strutture solo se inserite come servizio nelle camere per gli ospiti o mediante prenotazione con uso esclusivo, purché sia garantita aerazione, pulizia e disinfezione prima di ogni ulteriore utilizzo.

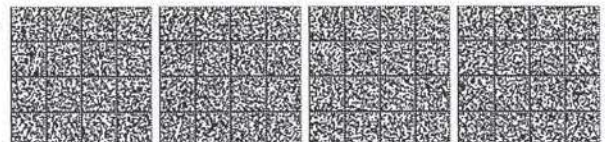

## STRUTTURE TURISTICO-RICETTIVE ALL'ARIA APERTA

Gli ospiti devono sempre utilizzare la mascherina nelle aree comuni chiuse (es. attività commerciali, spazi comuni, servizi igienici), e comunque sempre quando non sia possibile rispettare la distanza interpersonale di almeno un metro (ad eccezione degli appartenenti allo stesso nucleo familiare o dei soggetti che in ogni caso condividano gli ambienti per i pernottamenti). Durante l'attività fisica non è obbligatorio l'uso della mascherina.

I mezzi mobili di pernottamento degli ospiti (es. tende, roulotte, camper) dovranno essere posizionati all'interno di piazzole delimitate, in modo tale da garantire il rispetto delle misure di distanziamento tra i vari equipaggi, comunque non inferiore a 3 metri tra i 2 ingressi delle unità abitative, qualora frontali. Il distanziamento di almeno 1,5 metri dovrà essere mantenuto anche nel caso di utilizzo di accessori o pertinenze (es. tavoli, sedie, lettini, sedie a sdraio).

Raccomandazione agli occupanti della piazzola di pulire e disinfettare gli arredi esterni oltre a quelli interni.

Per i servizi igienici ad uso comune, considerata la peculiarità degli stessi nel contesto di queste strutture, sono introdotti interventi di pulizia da effettuare almeno 2 volte al giorno. In ragione di una maggiore affluenza degli ospiti, nel caso di occupazione superiore al 70% delle piazzole sprovviste di servizi igienici presenti nella struttura (escludendo quindi case mobili, bungalow e piazzole con servizi privati), la pulizia e la disinfezione sarà effettuata almeno 3 volte al giorno.

L'intervento di manutentori/dipendenti negli appartamenti in presenza degli ospiti dovrà essere effettuato in modo da garantire il distanziamento sociale di almeno un metro.

## RIFUGI ALPINI ED ESCURSIONISTICI

Quando possibile, l'area esterna al rifugio deve essere delimitata, consentendo un accesso regolamentato. In presenza di plateatico (tavoli, panche...) è necessario inserire un cartello che richiami le norme igieniche e le distanze di sicurezza e prevedere percorsi che non permettano l'incrocio delle persone. Per quanto concerne i rifugi d'alta quota (situati oltre i 3000 metri di altitudine), l'area esterna non può essere considerata usufruibile in alcun modo. Pertanto il rifugista potrà utilizzare come spazi utili soltanto quelli interni al rifugio.

All'ingresso dell'area deve essere appostato un dispenser con disinfettante per le mani.

Il gestore all'interno dell'area dovrà invitare gli ospiti al rispetto della distanza sociale di almeno 1 metro e all'utilizzo dei presidi personali, quali mascherine. Il distanziamento non viene applicato per i nuclei familiari, conviventi, persone che condividono la stessa camera, persone che in base alle disposizioni vigenti non sono soggetti al distanziamento interpersonale (detto ultimo aspetto afferisce alla responsabilità individuale).

È d'obbligo usare tovaglie/tovagliette monouso e procedere alla disinfezione del tavolo e delle sedute prima del riutilizzo dei posti.

Viene effettuato solo servizio al tavolo o per asporto.



Una parte dei posti a sedere esterni è riservata alla ristorazione prenotata. Nelle aree esterne, quando è prevista una zona dedicata al pranzo al sacco, la medesima deve essere ad accesso limitato. È opportuno, ove possibile, provvedere alla copertura esterna con gazebo, tende, pensiline, limitando così l'eccessiva pressione all'entrata del rifugio.

#### **Accoglienza in rifugio**

L'entrata in rifugio è contingentata in base al numero di persone previsto e si potrà accedere solo utilizzando i dispositivi di sicurezza previsti (mascherina).

Non può essere effettuato servizio al banco, ma solo al tavolo.

Ove possibile, è necessario individuare dei percorsi all'interno del rifugio che non consentano l'incrocio tra persone.

Il pernottamento ed erogazione pasti possono essere forniti preferibilmente su prenotazione e comunque deve essere tenuta registrazione per almeno 14 giorni delle presenze.

#### **Accesso alle aree interne del rifugio**

La movimentazione tra le stanze del rifugio avviene solo utilizzando i dispositivi di sicurezza. È fatto divieto di muoversi nella zona notte dei rifugi con gli scarponi: gli ospiti dovranno indossare ciabatte proprie.

Nel caso in cui si raggiunga l'occupazione massima prevista dei posti a sedere per la ristorazione all'interno del rifugio, nel rispetto delle distanze di sicurezza, il gestore deve predisporre un cartello in entrata che blocchi l'accesso.

La pulizia accurata e la disinfezione verrà realizzata almeno 2 volte al giorno. Particolare attenzione andrà dedicata alla pulizia e disinfezione dei servizi igienici, docce e lavabi in comune. In ogni caso dovranno essere consegnati o messi a disposizione dei clienti kit di pulizia e disinfezione per un uso in autonomia preliminare all'utilizzo del servizio.

#### **Camere da letto**

All'ingresso di ogni camera deve essere previsto un dispenser di gel disinfettante.

Il posto letto deve essere comprensivo di materasso con coprimaterasso in tessuto lavabile, set monouso composto da copri materasso e copri federa monouso, o eventualmente biancheria in tessuto lavabile a 90 °C. Rimane comunque obbligatorio l'utilizzo del sacco a pelo personale.

Nel caso si vogliano utilizzare le lenzuola monouso, queste dovranno essere aggiuntive rispetto al coprimaterasso e al copriferda monouso.

Nelle camere con posti letto destinati ad uso promiscuo, ovvero clienti soggetti al rispetto del distanziamento interpersonale, si dovranno adottare specifiche e più cautelative misure: garantire il distanziamento interpersonale di almeno un metro, con una distanza tra letti di 1,5 metri.

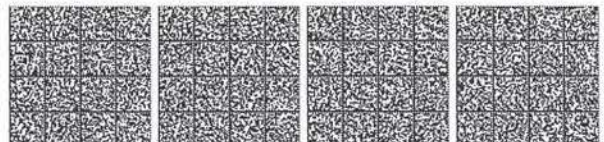

## OSTELLI DELLA GIOVENTÙ

Quando possibile, l'area esterna all'ostello deve essere delimitata, consentendo un accesso regolamentato. In presenza di plateatico (tavoli, panche...) è necessario inserire un cartello che richiami le norme igieniche e le distanze di sicurezza e prevedere percorsi che non permettano l'incrocio delle persone.

All'ingresso dell'area deve essere appostato un dispenser con disinfettante per le mani.

Nelle aree esterne, quando è prevista una zona dedicata al pranzo al sacco, la medesima deve essere ad accesso limitato. È opportuno, ove possibile, provvedere alla copertura esterna con gazebo, tende, pensiline, limitando così l'eccessiva pressione all'entrata dell'ostello.

### Accoglienza in ostello

Il pernottamento ed eventuale erogazione pasti possono essere forniti solo su prenotazione obbligatoria; deve essere tenuta registrazione per almeno 14 giorni delle presenze.

### Accesso alle aree/servizi comuni

- La movimentazione tra le stanze dell'ostello avviene solo utilizzando i dispositivi di sicurezza. È fatto divieto di muoversi nella zona notte con le proprie scarpe: gli ospiti dovranno indossare ciabatte proprie.
- Nel caso in cui si raggiunga l'occupazione massima prevista dei posti a sedere per la ristorazione all'interno dell'ostello, nel rispetto delle distanze di sicurezza, il gestore deve predisporre un cartello in entrata che blocchi l'accesso.
- Per l'accesso ai servizi igienici e docce della struttura, che dovranno essere puliti più volte al giorno, è necessario rendere disponibili prodotti per l'igienizzazione delle mani.
- Le strutture comuni (bagni, wc, docce, lavandini, lavelli), ove presenti, dovranno essere gestite per rendere possibile l'utilizzo rispettando il distanziamento interpersonale di almeno un metro ed evitare assembramenti.
- La pulizia accurata e la disinfezione verrà realizzata almeno 2 volte al giorno. Particolare attenzione andrà dedicata alla pulizia e disinfezione dei servizi igienici, docce e lavabi in comune. In ogni caso dovranno essere consegnati o messi a disposizione dei clienti kit di pulizia e disinfezione per un uso in autonomia preliminare all'utilizzo del servizio.

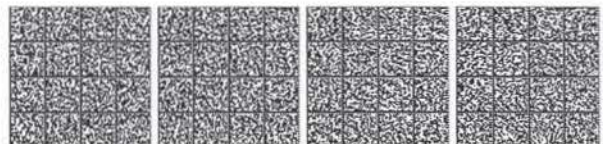

**Camere da letto**

- All'ingresso di ogni camera ad uso promiscuo e priva di servizi igienici deve essere previsto un dispenser di gel disinfettante.
- Il posto letto deve essere comprensivo di materasso con coprimaterasso in tessuto lavabile, set monouso composto da copri materasso e copri federa monouso, o eventualmente biancheria in tessuto lavabile a 90 °C.
- Nel caso si vogliano utilizzare le lenzuola monouso, queste dovranno essere aggiuntive rispetto al coprimaterasso e al copriferda monouso.
- Nelle camere con posti letto destinati ad uso promiscuo, ovvero clienti soggetti al rispetto del distanziamento interpersonale, si dovranno adottare specifiche e più cautelative misure: garantire il distanziamento interpersonale di almeno un metro, con una distanza tra letti di 1,5 metri.

**LOCAZIONI BREVI**

Oltre al rispetto delle indicazioni di carattere generale, si raccomanda, al cambio ospite, l'accurata pulizia e disinfezione di ambienti, arredi, utensili e, laddove fornita, biancheria. Inoltre, a tutela di eventuali persone residenti o soggiornanti nel medesimo stabile nel quale si svolge l'attività di locazione breve, si suggerisce di provvedere con maggiore frequenza ad un'accurata pulizia e disinfezione anche di spazi comuni (es. ascensori, androni, scale, porte, etc). Tale ultima raccomandazione dovrà esser presa in accordo tra i condomini o, laddove presente, dall'Amministratore condominiale.

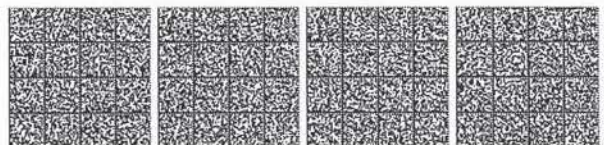



**SERVIZI ALLA PERSONA (acconciatori, estetisti e tatuatori)**

Le presenti indicazioni si applicano al settore della cura della persona: servizi degli acconciatori, barbieri, estetisti e tatuatori.

- Predisporre una adeguata informazione sulle misure di prevenzione.
- Consentire l'accesso dei clienti solo tramite prenotazione, mantenere l'elenco delle presenze per un periodo di 14 gg.
- Potrà essere rilevata la temperatura corporea, impedendo l'accesso in caso di temperatura > 37,5 °C.
- La permanenza dei clienti all'interno dei locali è consentita limitatamente al tempo indispensabile all'erogazione del servizio o trattamento. Consentire la presenza contemporanea di un numero limitato di clienti in base alla capienza del locale (*vd. punto successivo*).
- Riorganizzare gli spazi, per quanto possibile in ragione delle condizioni logistiche e strutturali, per assicurare il mantenimento di almeno 1 metro di separazione sia tra le singole postazioni di lavoro, sia tra i clienti.
- L'area di lavoro, laddove possibile, può essere delimitata da barriere fisiche adeguate a prevenire il contagio tramite droplet.
- Nelle aree del locale, mettere a disposizione prodotti igienizzanti per l'igiene delle mani dei clienti e degli operatori, con la raccomandazione di procedere ad una frequente igiene delle mani. Eliminare la disponibilità di riviste e materiale informativo di uso promiscuo.
- L'operatore e il cliente, per tutto il tempo in cui, per l'espletamento della prestazione, devono mantenere una distanza inferiore a 1 metro devono indossare, compatibilmente con lo specifico servizio, una mascherina a protezione delle vie aeree (fatti salvi, per l'operatore, eventuali dispositivi di protezione individuale ad hoc come la mascherina FFP2 o la visiera protettiva, i guanti, il grembiule monouso, etc., associati a rischi specifici propri della mansione).
- In particolare per i servizi di estetica e per i tatuatori, nell'erogazione della prestazione che richiede una distanza ravvicinata, l'operatore deve indossare la visiera protettiva e mascherina FFP2 senza valvola.
- L'operatore deve procedere ad una frequente igiene delle mani con prodotti igienizzanti (prima e dopo ogni servizio reso al cliente) e utilizzare camici/grembiuli possibilmente monouso per gli

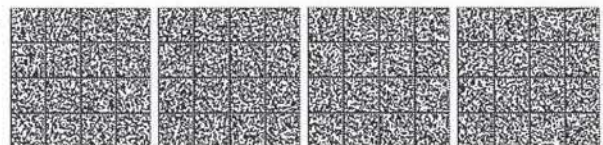

estetisti. I guanti devono essere diversificati fra quelli utilizzati nel trattamento da quelli usualmente utilizzati nel contesto ambientale.

- Assicurare una adeguata pulizia e disinfezione delle superfici di lavoro prima di servire un nuovo cliente e una adeguata disinfezione delle attrezzature e accessori. Disinfezione delle postazioni di lavoro dopo ogni cliente. Assicurare regolare pulizia e disinfezione dei servizi igienici.
- Favorire il ricambio d'aria negli ambienti interni. In ragione dell'affollamento e del tempo di permanenza degli occupanti, dovrà essere verificata l'efficacia degli impianti al fine di garantire l'adeguatezza delle portate di aria esterna secondo le normative vigenti. In ogni caso, l'affollamento deve essere correlato alle portate effettive di aria esterna. Per gli impianti di condizionamento, è obbligatorio, se tecnicamente possibile, escludere totalmente la funzione di ricircolo dell'aria. In ogni caso vanno rafforzate ulteriormente le misure per il ricambio d'aria naturale e/o attraverso l'impianto, e va garantita la pulizia, ad impianto fermo, dei filtri dell'aria di ricircolo per mantenere i livelli di filtrazione/rimozione adeguati. Se tecnicamente possibile, va aumentata la capacità filtrante del ricircolo, sostituendo i filtri esistenti con filtri di classe superiore, garantendo il mantenimento delle portate. Nei servizi igienici va mantenuto in funzione continuata l'estrattore d'aria.
- Inibire l'accesso ad ambienti altamente caldo-umidi (es. bagno turco) e alla sauna. Potrà essere consentito l'accesso a tali strutture solo mediante prenotazione con uso esclusivo, purché sia garantita aerazione, pulizia e disinfezione prima di ogni ulteriore utilizzo.
- La postazione dedicata alla cassa può essere dotata di barriere fisiche (es. schermi); in alternativa il personale deve indossare la mascherina e avere a disposizione prodotti igienizzanti per le mani. In ogni caso, favorire modalità di pagamento elettroniche, eventualmente in fase di prenotazione.
- Nei centri massaggi e centri abbronzatura, organizzare gli spazi e le attività nelle aree spogliatoi e docce in modo da assicurare le distanze di almeno 1 metro (ad esempio prevedere postazioni d'uso alternate o separate da apposite barriere). In tutti gli spogliatoi o negli spazi dedicati al cambio, gli indumenti e oggetti personali devono essere riposti dentro la borsa personale, anche qualora depositati negli appositi armadietti; si raccomanda di non consentire l'uso promiscuo degli armadietti e di mettere a disposizione sacchetti per riporre i propri effetti personali.
- E' consentito praticare massaggi senza guanti, purché l'operatore prima e dopo ogni cliente proceda al lavaggio e alla disinfezione delle mani e dell'avambraccio e comunque, durante il massaggio, non si tocchi mai viso, naso, bocca e occhi. Tale raccomandazione vale anche in caso di utilizzo di guanti monouso.

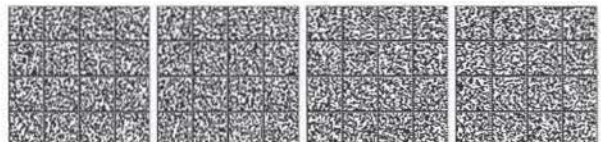

- Il cliente deve utilizzare mascherina a protezione delle vie aeree durante il massaggio.
- Il cliente accede alla doccia abbronzante munito di calzari adeguati al contesto.
- La doccia abbronzante tra un cliente ed il successivo deve essere adeguatamente aerata ed essere altresì pulita e disinfettata la tastiera di comando.
- Sui lettini, abbronzanti e per il massaggio, evitare l'uso promiscuo di oggetti e biancheria: la struttura fornisce al cliente tutto l'occorrente al servizio. Anche tali lettini devono essere puliti e disinfettati tra un cliente e il successivo.
- La biancheria deve essere lavata con acqua calda (70-90 °C) e normale detersivo per bucato; in alternativa, lavaggio a bassa temperatura con candeggina o altri prodotti disinfettanti.

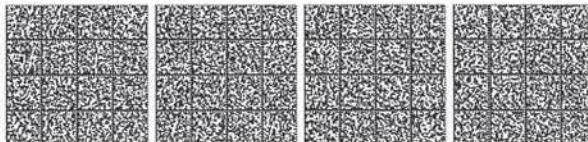

## COMMERCIO AL DETTAGLIO

---

Le presenti indicazioni si applicano al settore del commercio al dettaglio.

- Predisporre una adeguata informazione sulle misure di prevenzione.
- In particolar modo per supermercati e centri commerciali, potrà essere rilevata la temperatura corporea, impedendo l'accesso in caso di temperatura > 37,5 °C.
- Prevedere regole di accesso, in base alle caratteristiche dei singoli esercizi, in modo da evitare assembramenti e assicurare il mantenimento di almeno 1 metro di separazione tra i clienti.
- Garantire un'ampia disponibilità e accessibilità a sistemi per l'igiene delle mani con prodotti igienizzanti, promuovendone l'utilizzo frequente da parte dei clienti e degli operatori.
- Nel caso di acquisti con scelta in autonomia e manipolazione del prodotto da parte del cliente, dovrà essere resa obbligatoria la disinfezione delle mani prima della manipolazione della merce. In alternativa, dovranno essere messi a disposizione della clientela guanti monouso da utilizzare obbligatoriamente.
- I clienti devono sempre indossare la mascherina, così come i lavoratori in tutte le occasioni di interazione con i clienti.
- L'addetto alla vendita deve procedere ad una frequente igiene delle mani con prodotti igienizzanti (prima e dopo ogni servizio reso al cliente).
- Assicurare la pulizia e la disinfezione quotidiana delle aree comuni.
- Favorire il ricambio d'aria negli ambienti interni. In ragione dell'affollamento e del tempo di permanenza degli occupanti, dovrà essere verificata l'efficacia degli impianti al fine di garantire l'adeguatezza delle portate di aria esterna secondo le normative vigenti. In ogni caso, l'affollamento deve essere correlato alle portate effettive di aria esterna. Per gli impianti di condizionamento, è obbligatorio, se tecnicamente possibile, escludere totalmente la funzione di ricircolo dell'aria. In ogni caso vanno rafforzate ulteriormente le misure per il ricambio d'aria naturale e/o attraverso l'impianto, e va garantita la pulizia, ad impianto fermo, dei filtri dell'aria di ricircolo per mantenere i livelli di filtrazione/rimozione adeguati. Se tecnicamente possibile, va aumentata la capacità filtrante del ricircolo, sostituendo i filtri esistenti con filtri di classe superiore, garantendo il mantenimento delle portate. Nei servizi igienici va mantenuto in funzione continuata l'estrattore d'aria.
- La postazione dedicata alla cassa può essere dotata di barriere fisiche (es. schermi); in alternativa il personale deve indossare la mascherina e avere a disposizione prodotti igienizzanti per l'igiene delle mani. In ogni caso, favorire modalità di pagamento elettroniche.

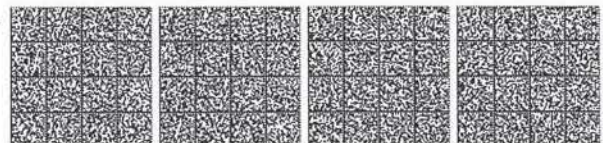

## COMMERCIO AL DETTAGLIO SU AREE PUBBLICHE

### (mercati e mercatini degli hobbisti)

---

Le presenti indicazioni si applicano alle attività di commercio al dettaglio su aree pubbliche che si possono considerare ordinarie per la loro frequenza di svolgimento, la cui regolamentazione è competenza dei Comuni, che devono:

- assicurare, tenendo in considerazione la localizzazione, le caratteristiche degli specifici contesti urbani, logistici e ambientali, la maggiore o minore frequentazione dell'area mercatale, la riorganizzazione degli spazi, anche mediante segnaletica a terra, per consentire l'accesso in modo ordinato e, se del caso, contingentato, al fine di evitare assembramenti di persone e di assicurare il mantenimento di almeno 1 metro di separazione tra gli utenti, ad eccezione dei componenti dello stesso nucleo familiare o conviventi o per le persone che in base alle disposizioni vigenti non siano soggette al distanziamento interpersonale. Detto aspetto afferisce alla responsabilità individuale;
- verificare, mediante adeguati controlli, l'utilizzo di mascherine sia da parte degli operatori che da parte dei clienti, e la messa a disposizione, da parte degli operatori, di prodotti igienizzanti per le mani, in particolare accanto ai sistemi di pagamento;
- assicurare un'adeguata informazione per garantire il distanziamento dei clienti in attesa di entrata: posizionamento all'accesso dei mercati di cartelli almeno in lingua italiana e inglese per informare la clientela sui corretti comportamenti.
- assicurare maggiore distanziamento dei posteggi ed a tal fine, ove necessario e possibile, ampliamento dell'area mercatale;
- individuare un'area di rispetto per ogni posteggio in cui limitare la concentrazione massima di clienti compresenti, nel rispetto della distanza interpersonale di un metro.

Qualora, per ragioni di indisponibilità di ulteriori spazi da destinare all'area mercatale, non sia possibile garantire le prescrizioni di cui agli ultimi due punti, i Comuni potranno contingentare l'ingresso all'area stessa al fine del rispetto della distanza interpersonale di un metro. Ove ne ricorra l'opportunità, i Comuni potranno altresì valutare di sospendere la vendita di beni usati.

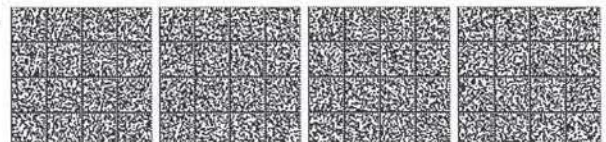

**MISURE A CARICO DEL TITOLARE DI POSTEGGIO**

- pulizia e disinfezione quotidiana delle attrezzature prima dell'avvio delle operazioni di mercato di vendita;
- è obbligatorio l'uso delle mascherine, mentre l'uso dei guanti può essere sostituito da una igienizzazione frequente delle mani
- messa a disposizione della clientela di prodotti igienizzanti per le mani in ogni banco;
- rispetto del distanziamento interpersonale di almeno un metro.
- Rispetto del distanziamento interpersonale di almeno un metro dagli altri operatori anche nelle operazioni di carico e scarico;
- Nel caso di acquisti con scelta in autonomia e manipolazione del prodotto da parte del cliente, dovrà essere resa obbligatoria la disinfezione delle mani prima della manipolazione della merce. In alternativa, dovranno essere messi a disposizione della clientela guanti monouso da utilizzare obbligatoriamente.
- in caso di vendita di beni usati: pulizia e disinfezione dei capi di abbigliamento e delle calzature prima che siano poste in vendita.

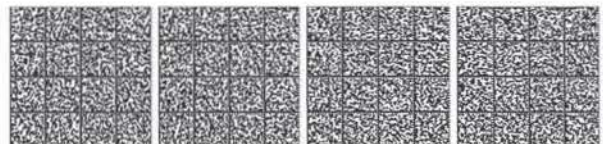

## UFFICI APERTI AL PUBBLICO

---

Le presenti indicazioni si applicano al settore degli uffici, pubblici e privati, degli studi professionali e dei servizi amministrativi che prevedono accesso del pubblico.

- Predisporre una adeguata informazione sulle misure di prevenzione.
- Potrà essere rilevata la temperatura corporea, impedendo l'accesso in caso di temperatura > 37,5 °C.
- Promuovere il contatto con i clienti, laddove possibile, tramite modalità di collegamento a distanza e soluzioni innovative tecnologiche.
- Favorire l'accesso dei clienti solo tramite prenotazione, consentendo la presenza contemporanea di un numero limitato di clienti in base alla capienza del locale (*vd. punto successivo*).
- Riorganizzare gli spazi, per quanto possibile in ragione delle condizioni logistiche e strutturali, per assicurare il mantenimento di almeno 1 metro di separazione sia tra le singole postazioni di lavoro, sia tra i clienti (ed eventuali accompagnatori) in attesa. Dove questo non può essere garantito dovrà essere utilizzata la mascherina a protezione delle vie aeree.
- L'area di lavoro, laddove possibile, può essere delimitata da barriere fisiche adeguate a prevenire il contagio tramite droplet.
- Nelle aree di attesa, mettere a disposizione prodotti igienizzanti per l'igiene delle mani dei clienti, con la raccomandazione di procedere ad una frequente igiene delle mani soprattutto dopo il contatto con riviste e materiale informativo.
- L'attività di front office per gli uffici ad alto afflusso di clienti esterni può essere svolta esclusivamente nelle postazioni dedicate e dotate di vetri o pareti di protezione.
- L'operatore deve procedere ad una frequente igiene delle mani con prodotti igienizzanti (prima e dopo ogni servizio reso al cliente).
- Per le riunioni (con utenti interni o esterni) vengono prioritariamente favorite le modalità a distanza; in alternativa, dovrà essere garantito il rispetto del mantenimento della distanza interpersonale di almeno 1 metro e, in caso sia prevista una durata prolungata, anche l'uso della mascherina.
- Assicurare una adeguata pulizia delle superfici di lavoro prima di servire un nuovo cliente e una adeguata disinfezione delle attrezzature.

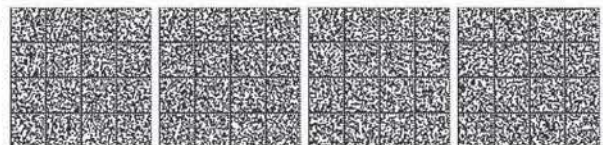

- Favorire il ricambio d'aria negli ambienti interni. In ragione dell'affollamento e del tempo di permanenza degli occupanti, dovrà essere verificata l'efficacia degli impianti al fine di garantire l'adeguatezza delle portate di aria esterna secondo le normative vigenti. In ogni caso, l'affollamento deve essere correlato alle portate effettive di aria esterna. Per gli impianti di condizionamento, è obbligatorio, se tecnicamente possibile, escludere totalmente la funzione di ricircolo dell'aria. In ogni caso vanno rafforzate ulteriormente le misure per il ricambio d'aria naturale e/o attraverso l'impianto, e va garantita la pulizia, ad impianto fermo, dei filtri dell'aria di ricircolo per mantenere i livelli di filtrazione/rimozione adeguati. Se tecnicamente possibile, va aumentata la capacità filtrante del ricircolo, sostituendo i filtri esistenti con filtri di classe superiore, garantendo il mantenimento delle portate. Nei servizi igienici va mantenuto in funzione continuata l'estrattore d'aria.

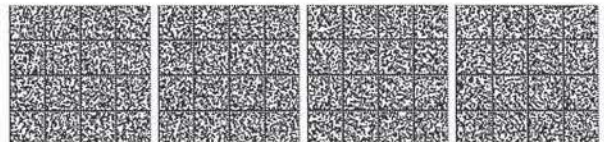



## PISCINE

---

Le presenti indicazioni si applicano alle piscine pubbliche e alle piscine finalizzate ad uso collettivo inserite in strutture già adibite in via principale ad altre attività ricettive (es. pubblici esercizi, agrituristiche, camping, etc.) ove sia consentito l'uso natatorio. Sono escluse le piscine ad usi speciali di cura, di riabilitazione e termale, nonché le piscine inserite in parchi tematici o strutture ricettive, balneari o di ristorazione ove non sia consentita l'attività natatoria, alle quali trova applicazione, limitatamente all'indice di affollamento, quanto previsto per le piscine termali nella specifica scheda.

- Predisporre una adeguata informazione sulle misure di prevenzione. I frequentatori devono rispettare rigorosamente le indicazioni impartite dagli istruttori e assistenti ai bagnanti. Il gestore dovrà prevedere opportuna segnaletica, incentivando la divulgazione dei messaggi attraverso monitor e/o maxi-schermi, per facilitare la gestione dei flussi e la sensibilizzazione riguardo i comportamenti, mediante adeguata segnaletica.
- Potrà essere rilevata la temperatura corporea, impedendo l'accesso in caso di temperatura > 37,5 °C.
- Divieto di accesso del pubblico alle tribune. Divieto di manifestazioni, eventi, feste e intrattenimenti.
- Redigere un programma delle attività il più possibile pianificato in modo da dissuadere eventuali condizioni di aggregazioni e da regolamentare i flussi degli spazi di attesa e nelle varie aree per favorire il rispetto del distanziamento sociale di almeno 1 metro, ad eccezione delle persone che in base alle disposizioni vigenti non siano soggette al distanziamento interpersonale; detto ultimo aspetto afferisce alla responsabilità individuale. Se possibile prevedere percorsi divisi per l'ingresso e l'uscita.
- Privilegiare l'accesso agli impianti tramite prenotazione e mantenere l'elenco delle presenze per un periodo di 14 giorni.
- Organizzare gli spazi e le attività nelle aree spogliatoi e docce in modo da assicurare le distanze di almeno 1 metro (ad esempio prevedere postazioni d'uso alternate o separate da apposite barriere).
- Tutti gli indumenti e oggetti personali devono essere riposti dentro la borsa personale, anche qualora depositati negli appositi armadietti; si raccomanda di non consentire l'uso promiscuo degli armadietti e di mettere a disposizione sacchetti per riporre i propri effetti personali.

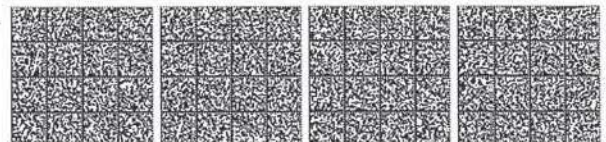

- Dotare l'impianto/struttura di dispenser con prodotti igienizzanti per l'igiene delle mani dei frequentatori/clienti/ospiti in punti ben visibili all'entrata, prevedendo l'obbligo di frizionarsi le mani già in entrata. Altresì prevedere i dispenser nelle aree di frequente transito, nell'area solarium o in aree strategiche in modo da favorire da parte dei frequentatori l'igiene delle mani
- La densità di affollamento in vasca è calcolata con un indice di 7 mq di superficie di acqua a persona. Per le aree solarium e verdi, assicurare un distanziamento tra gli ombrelloni (o altri sistemi di ombreggio) in modo da garantire una superficie di almeno 10 m<sup>2</sup> per ogni ombrellone; tra le attrezzature (lettini, sedie a sdraio), quando non posizionate nel posto ombrellone, deve essere garantita una distanza di almeno 1,5 m. Il gestore pertanto è tenuto, in ragione delle aree a disposizione, a calcolare e a gestire le entrate dei frequentatori nell'impianto in base agli indici sopra riportati.
- Al fine di assicurare un livello di protezione dall'infezione assicurare l'efficacia della filiera dei trattamenti dell'acqua e il limite del parametro cloro attivo libero in vasca compreso tra 1,0 - 1,5 mg/l; cloro combinato ≤ 0,40 mg/l; pH 6.5 - 7.5. Si fa presente che detti limiti devono rigorosamente essere assicurati in presenza di bagnanti. La frequenza dei controlli sul posto dei parametri di cui sopra è non meno di due ore. Dovranno tempestivamente essere adottate tutte le misure di correzione in caso di non conformità, come pure nell'approssimarsi del valore al limite tabellare.
- Prima dell'apertura della vasca dovrà essere confermata l'idoneità dell'acqua alla balneazione a seguito dell'effettuazione delle analisi di tipo chimico e microbiologico dei parametri di cui alla tabella A dell'allegato I all'Accordo Stato Regioni e PP.AA. 16.01.2003, effettuate da apposito laboratorio. Le analisi di laboratorio dovranno essere ripetute durante tutta l'apertura della piscina al pubblico a cadenza mensile, salvo necessità sopraggiunte, anche a seguito di eventi occorsi in piscina, che possono prevedere una frequenza più ravvicinata.
- Si rammentano le consuete norme di sicurezza igienica in acqua di piscina: prima di entrare nell'acqua di vasca provvedere ad una accurata doccia saponata su tutto il corpo; è obbligatorio l'uso della cuffia; è vietato sputare, soffiarsi il naso, urinare in acqua; ai bambini molto piccoli far indossare i pannolini contenitivi.
- Regolare e frequente pulizia e disinfezione delle aree comuni, spogliatoi, cabine, docce, servizi igienici, cabine, attrezzature (sdraio, sedie, lettini, incluse attrezzature galleggianti, natanti etc.).
- Favorire il ricambio d'aria negli ambienti interni. In ragione dell'affollamento e del tempo di permanenza degli occupanti, dovrà essere verificata l'efficacia degli impianti al fine di garantire l'adeguatezza delle portate di aria esterna secondo le normative vigenti. In ogni caso, l'affollamento deve essere correlato alle portate effettive di aria esterna. Per gli impianti di condizionamento, è obbligatorio, se tecnicamente possibile, escludere totalmente la funzione di ricircolo dell'aria. In ogni caso vanno rafforzate ulteriormente le misure per il ricambio d'aria

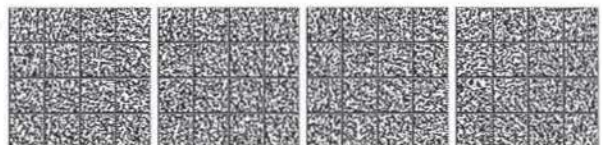

naturale e/o attraverso l'impianto, e va garantita la pulizia, ad impianto fermo, dei filtri dell'aria di ricircolo per mantenere i livelli di filtrazione/rimozione adeguati. Se tecnicamente possibile, va aumentata la capacità filtrante del ricircolo, sostituendo i filtri esistenti con filtri di classe superiore, garantendo il mantenimento delle portate. Nei servizi igienici va mantenuto in funzione continuata l'estrattore d'aria.

- Le attrezzature come ad es. lettini, sedie a sdraio, ombrelloni etc. vanno disinfettati ad ogni cambio di persona o nucleo familiare. Diversamente la disinfezione deve essere garantita ad ogni fine giornata. Evitare l'uso promiscuo di oggetti e biancheria: l'utente dovrà accedere alla piscina munito di tutto l'occorrente.
- Le piscine finalizzate a gioco acquatico in virtù della necessità di contrastare la diffusione del virus, vengano convertite in vasche per la balneazione. Qualora il gestore sia in grado di assicurare i requisiti nei termini e nei modi del presente documento, attenendosi al distanziamento sociale, l'indicatore di affollamento in vasca, i limiti dei parametri nell'acqua, sono consentite le vasche torrente, toboga, scivoli morbidi.
- Per piscine ad uso collettivo inserite in strutture già adibite in via principale ad altre attività ricettive (es. pubblici esercizi, agrituristiche, camping, etc.) valgono le disposizioni del presente documento, opportunamente vagliate e modulate in relazione al contesto, alla tipologia di piscine, all'afflusso clienti, alle altre attività presenti etc.
- Si raccomanda ai genitori/accompagnatori di avere cura di sorvegliare i bambini per il rispetto del distanziamento e delle norme igienico-comportamentali compatibilmente con il loro grado di autonomia e l'età degli stessi.
- Le vasche che non consentono il rispetto delle indicazioni suesposte per inefficacia dei trattamenti (es. piscine gonfiabili), mantenimento del disinfettante cloro attivo libero, o le distanze devono essere interdette all'uso. Pertanto si suggerisce particolare rigoroso monitoraggio nei confronti delle vasche per bambini.
- Tutte le misure dovranno essere integrate nel documento di autocontrollo in un apposito allegato aggiuntivo dedicato al contrasto dell'infezione da SARS-CoV-2.
- Per quanto riguarda le piscine alimentate ad acqua di mare, ove previsto, mantenere la concentrazione di disinfettante nell'acqua, nei limiti raccomandati e nel rispetto delle norme e degli standard internazionali, preferibilmente nei limiti superiori della portata. In alternativa, attivare i trattamenti fisici ai limiti superiori della portata o il massimo ricambio dell'acqua in vasca sulla base della portata massima della captazione.

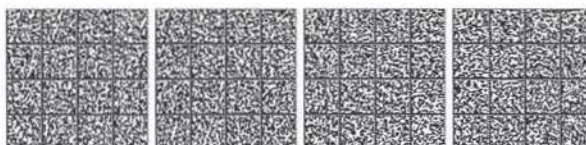

## PALESTRE

Le presenti indicazioni si applicano a enti locali e soggetti pubblici e privati titolari di palestre, comprese le attività fisiche con modalità a corsi (senza contatto fisico interpersonale).

- Predisporre una adeguata informazione sulle tutte le misure di prevenzione da adottare.
- Redigere un programma delle attività il più possibile pianificato (es. con prenotazione) e regolamentare gli accessi in modo da evitare condizioni di assembramento e aggregazioni; mantenere l'elenco delle presenze per un periodo di 14 giorni.
- Potrà essere rilevata la temperatura corporea, impedendo l'accesso in caso di temperatura > 37,5 °C.
- Organizzare gli spazi negli spogliatoi e docce in modo da assicurare le distanze di almeno 1 metro (ad esempio prevedere postazioni d'uso alternate o separate da apposite barriere), anche regolamentando l'accesso agli stessi.
- Regolamentare i flussi, gli spazi di attesa, l'accesso alle diverse aree, il posizionamento di attrezzi e macchine, anche delimitando le zone, al fine di garantire la distanza di sicurezza:
  - almeno 1 metro per le persone mentre non svolgono attività fisica,
  - almeno 2 metri durante l'attività fisica (con particolare attenzione a quella intensa).
- Dotare l'impianto/struttura di dispenser con prodotti igienizzanti per l'igiene delle mani dei frequentatori/clienti/ospiti in punti ben visibili, prevedendo l'obbligo dell'igiene delle mani all'ingresso e in uscita.
- Dopo l'utilizzo da parte di ogni singolo soggetto, il responsabile della struttura assicura la disinfezione della macchina o degli attrezzi usati.
- Gli attrezzi e le macchine che non possono essere disinfettati non devono essere usati.
- Garantire la frequente pulizia e disinfezione dell'ambiente, di attrezzi e macchine (anche più volte al giorno ad esempio tra un turno di accesso e l'altro), e comunque la disinfezione di spogliatoi (compresi armadietti) a fine giornata.

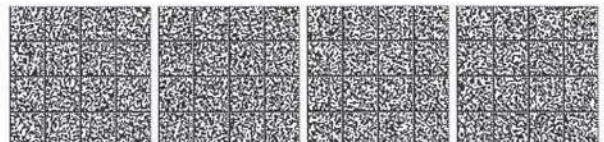

- Non condividere borracce, bicchieri e bottiglie e non scambiare con altri utenti oggetti quali asciugamani, accappatoi o altro.
- Utilizzare in palestra apposite calzature previste esclusivamente a questo scopo.
- Tutti gli indumenti e oggetti personali devono essere riposti dentro la borsa personale, anche qualora depositati negli appositi armadietti; si raccomanda di non consentire l'uso promiscuo degli armadietti e di mettere a disposizione sacchetti per riporre i propri effetti personali.
- Favorire il ricambio d'aria negli ambienti interni. In ragione dell'affollamento e del tempo di permanenza degli occupanti, dovrà essere verificata l'efficacia degli impianti al fine di garantire l'adeguatezza delle portate di aria esterna secondo le normative vigenti. In ogni caso, l'affollamento deve essere correlato alle portate effettive di aria esterna. Per gli impianti di condizionamento, è obbligatorio, se tecnicamente possibile, escludere totalmente la funzione di ricircolo dell'aria. In ogni caso vanno rafforzate ulteriormente le misure per il ricambio d'aria naturale e/o attraverso l'impianto, e va garantita la pulizia, ad impianto fermo, dei filtri dell'aria di ricircolo per mantenere i livelli di filtrazione/rimozione adeguati. Se tecnicamente possibile, va aumentata la capacità filtrante del ricircolo, sostituendo i filtri esistenti con filtri di classe superiore, garantendo il mantenimento delle portate. Nei servizi igienici va mantenuto in funzione continuata l'estrattore d'aria.
- Tutti gli indumenti e oggetti personali devono essere riposti dentro la borsa personale, anche qualora depositati negli appositi armadietti; si raccomanda di non consentire l'uso promiscuo degli armadietti e di mettere a disposizione sacchetti per riporre i propri effetti personali.

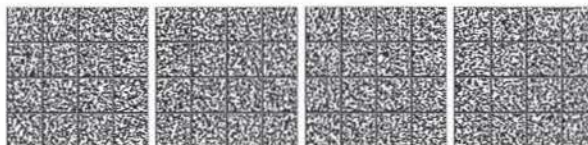

## MANUTENZIONE DEL VERDE

---

- La consegna a domicilio del cliente di piante e fiori per piantumazioni deve avvenire nel rispetto delle indicazioni fornite in relazione al trasporto dei prodotti. Se il personale effettua la consegna del prodotto, vige l'obbligo di mascherina (se non è possibile rispettare la distanza di almeno 1 metro) e di guanti.
- Tutte le operazioni di pulizia devono essere effettuate indossando dispositivi di protezione (mascherina, guanti, occhiali) e aerando i locali chiusi, individuando il personale dedicato (lavoratori della stessa azienda o personale esterno).
- Le operazioni di pulizia di tutte le superfici (in particolare all'interno dei locali spogliatoi, dei servizi igienici e negli altri luoghi o spazi comuni) dovranno avere cadenza giornaliera utilizzando comuni detergenti; mezzi di trasporto, macchine (trattori con uomo a bordo o senza uomo a bordo, PLE) e attrezzature dovranno avere cadenza giornaliera utilizzando comuni detergenti.
- Le operazioni di disinfezione periodica devono interessare spogliatoi, servizi igienici e spazi comuni, comprese le macchine e le attrezzature (PLE, motoseghe, decespugliatori, rasaerba, scale, forbici) con particolare attenzione se a noleggio.
- L'azienda dovrà mettere a disposizione idonei mezzi detergenti, dovrà inoltre rendere disponibile all'interno dei locali e degli automezzi utilizzati per raggiungere i cantieri i dispenser di prodotti igienizzanti per le mani.
- Deve essere regolamentato l'accesso agli spazi comuni (quali, ad esempio, spogliatoi, zona pausa caffè) limitando il numero delle presenze contemporanee ed il tempo di permanenza, con il rispetto in ogni caso del criterio della distanza di almeno 1 metro fra le persone.
- Relativamente alla protezione delle mani, in considerazione del rischio aggiuntivo derivante da un errato impiego di tali dispositivi, si ritiene più protettivo consentire di lavorare senza guanti monouso e disporre il lavaggio frequente delle mani con prodotti igienizzanti secondo opportune procedure aziendali (fatti salvi i casi di rischio specifico associati alla mansione specifica o di probabile contaminazione delle superfici).
- Allestimento del cantiere: i lavoratori in tutte le fasi di delimitazione del cantiere, apposizione segnaletica, scarico materiali e attrezzature devono mantenere le distanze di sicurezza. Il distanziamento attraverso l'apposizione di idonea segnaletica e/o recinzione di cantiere deve essere garantito anche nei confronti di committenti e/o cittadini.

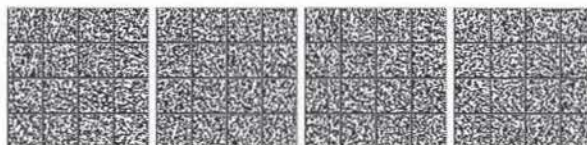

- Operazioni di potatura o abbattimento alberi: l'operatore alla guida del trattore o macchine semoventi cabinate deve trovarsi da solo, sia durante le fasi di spostamento sia durante le fasi di lavorazione. Evitare se possibile l'uso promiscuo di macchine semoventi cabinate o, preliminarmente, effettuare la pulizia e disinfezione della cabina e delle superfici della macchina. Anche nel caso di uso promiscuo delle attrezzature, ad esempio motoseghe, si consiglia, preliminarmente, la disinfezione delle parti che possono veicolare il contagio.
- Attività di sfalcio, piantumazione, creazione e cura di aree verdi: evitare se possibile l'uso promiscuo di trattorini o macchine semoventi quali escavatori, preliminarmente effettuare la pulizia e la disinfezione delle superfici delle attrezzature.

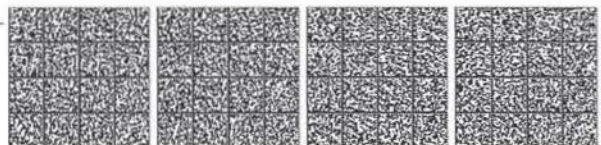

## MUSEI, ARCHIVI E BIBLIOTECHE

---

Le presenti indicazioni si applicano per enti locali e soggetti pubblici e privati titolari di musei, archivi e biblioteche e altri luoghi della cultura.

- Predisporre una adeguata informazione sulle tutte le misure di prevenzione da adottare.
- Definire uno specifico piano di accesso per i visitatori (giorni di apertura, orari, numero massimo visitatori, sistema di prenotazione, etc.) che dovrà essere esposto e comunque comunicato ampiamente (es. canali sociali, sito web, comunicati stampa).
- Potrà essere rilevata la temperatura corporea, impedendo l'accesso in caso di temperatura > 37,5 °C.
- I visitatori devono sempre indossare la mascherina.
- Il personale lavoratore deve indossare la mascherina a protezione delle vie aeree sempre quando in presenza di visitatori e comunque quando non è possibile garantire un distanziamento interpersonale di almeno 1 metro.
- L'area di contatto tra personale e utenza all'ingresso, laddove possibile, può essere delimitata da barriere fisiche adeguate a prevenire il contagio tramite droplet.
- In tutti i locali mettere a disposizione prodotti igienizzanti per l'igiene delle mani.
- Redigere un programma degli accessi pianificato (es. con prenotazione online o telefonica) che preveda il numero massimo di visitatori presenti e regolamentare gli accessi in modo da evitare condizioni di assembramento e aggregazione.
- Quando opportuno, predisporre percorsi ed evidenziare le aree, anche con segnaletica sul pavimento, per favorire il distanziamento interpersonale e che prevedano una separazione tra ingresso e uscita.
- Assicurare una adeguata pulizia e disinfezione delle superfici e degli ambienti, con particolare attenzione a quelle toccate con maggiore frequenza (es. maniglie, interruttori, corrimano, etc.). Assicurare regolare pulizia e disinfezione dei servizi igienici. La pulizia di ambienti ove siano esposti, conservati o stoccati beni culturali, devono essere garantiti con idonee procedure e prodotti

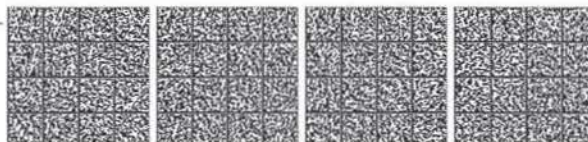



- Favorire il ricambio d'aria negli ambienti interni. In ragione dell'affollamento e del tempo di permanenza degli occupanti, dovrà essere verificata l'efficacia degli impianti al fine di garantire l'adeguatezza delle portate di aria esterna secondo le normative vigenti. In ogni caso, l'affollamento deve essere correlato alle portate effettive di aria esterna. Per gli impianti di condizionamento, è obbligatorio, se tecnicamente possibile, escludere totalmente la funzione di ricircolo dell'aria. In ogni caso vanno rafforzate ulteriormente le misure per il ricambio d'aria naturale e/o attraverso l'impianto, e va garantita la pulizia, ad impianto fermo, dei filtri dell'aria di ricircolo per mantenere i livelli di filtrazione/rimozione adeguati. Se tecnicamente possibile, va aumentata la capacità filtrante del ricircolo, sostituendo i filtri esistenti con filtri di classe superiore, garantendo il mantenimento delle portate. Nei servizi igienici va mantenuto in funzione continuata l'estrattore d'aria.
- L'utilizzo di ascensori, dove possibile, va limitato e riservato a persone con disabilità motoria.
- Nei guardaroba, gli indumenti e oggetti personali devono essere riposti in appositi sacchetti porta abiti e simili.
- Eventuali audioguide o supporti informativi potranno essere utilizzati solo se adeguatamente disinfettati al termine di ogni utilizzo. Favorire l'utilizzo di dispositivi personali per la fruizione delle informazioni.
- Eventuali attività divulgative dovranno tenere conto delle regole di distanziamento sociale e si suggerisce di organizzare le stesse attraverso turni, preventivamente programmati e privilegiando gli spazi aperti.
- Per quanto concerne il trattamento di fondi documentari e collezioni librerie, non potendo essere sottoposti a procedure di disinfezione poiché dannosi per gli stessi, si rimanda alle procedure di stoccaggio in isolamento degli stessi dopo il loro utilizzo.

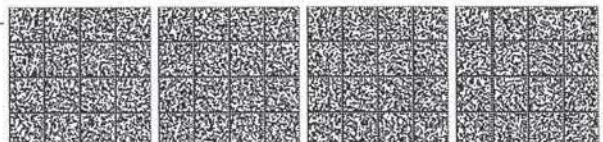

## ATTIVITÀ FISICA ALL'APERTO

---

Le presenti indicazioni si applicano a tutti gli impianti sportivi dove si pratica attività all'aperto che hanno strutture di servizio al chiuso (reception, deposito attrezzi, sala ricezione, spogliatoi, direzione gara, etc).

- Predisporre una adeguata informazione sulle misure di prevenzione.
- Redigere un programma delle attività il più possibile pianificato in modo da dissuadere eventuali condizioni di aggregazioni regolamentare i flussi degli spazi di attesa e nelle varie aree in modo da evitare assembramenti e garantire il distanziamento interpersonale.
- Potrà essere rilevata la temperatura corporea, impedendo l'accesso in caso di temperatura > 37,5°C.
- Distanziare attrezzi e macchine per garantire gli spazi necessari per il rispetto della distanza di sicurezza delimitando le zone di rispetto e i percorsi con distanza minima fra le persone non inferiore a 1 metro mentre non si svolge attività fisica, se non può essere rispettata bisogna indossare la mascherina. Durante l'attività fisica (con particolare attenzione a quella intensa) è necessario mantenere una separazione di almeno 2 metri.
- Presenza di personale formato per verificare e indirizzare gli utenti al rispetto di tutte le norme igieniche e distanziamento sociale.
- Pulizia e disinfezione dell'ambiente e di attrezzi e macchine al termine di ogni seduta di allenamento individuale
- Gli attrezzi e le macchine che non possono essere disinfettati non devono essere usati.
- Per gli utenti è obbligatoria l'igiene delle mani prima e dopo l'accesso.
- Non condividere borracce, bicchieri e bottiglie e non scambiare con altri utenti oggetti quali asciugamani, accappatoi o altro.
- Fare in modo che ogni praticante possa disporre di prodotti per la disinfezione e in quantità adeguata (in prossimità di ciascuna macchina o set di attrezzi) affinché, prima e dopo ogni esercizio, possa effettuare in autonomia la disinfezione della macchina o degli attrezzi usati.

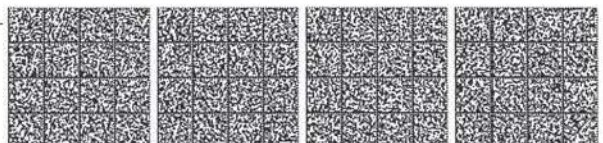

## NOLEGGIO VEICOLI E ALTRE ATTREZZATURE

---

Le presenti indicazioni si applicano ai servizi di noleggio, pubblici e privati.

- Garantire un'adeguata informazione e sensibilizzazione degli utenti sulle misure igieniche e comportamentali utili a contenere la trasmissione del SARS-CoV-2, anche facendo appello al senso di responsabilità individuale. I messaggi devono essere comprensibili ad eventuali utenti di altra nazionalità e possono essere veicolati attraverso apposita segnaletica e cartellonistica, consegna di informative, promozione e rinforzo del rispetto delle misure igieniche da parte del personale addetto.
- Consentire l'accesso al servizio solo tramite prenotazione, tramite modalità di collegamento a distanza e app dedicate; favorire modalità di pagamento elettronico.
- È raccomandata la rilevazione della temperatura corporea al momento dell'accesso presso la struttura commerciale ove avviene il servizio di noleggio.
- Negli uffici/locali/aree all'aperto, mettere a disposizione prodotti igienizzanti per l'igiene delle mani degli utenti.
- Negli uffici/locali/aree all'aperto evitare assembramenti degli utenti, predisponendo percorsi guidati di distanziamento per assicurare il mantenimento di almeno 1 metro di distanza tra noleggiatore ed utente.
- L'utilizzo di mascherine a protezione delle vie respiratorie è obbligatorio in tutti i locali chiusi accessibili al pubblico e comunque in tutte le occasioni in cui non sia possibile garantire continuativamente il mantenimento della distanza di sicurezza interpersonale, fatte salve le eccezioni previste dalle disposizioni vigenti (bambini di età inferiore a 6 anni, soggetti con disabilità non compatibili con l'uso continuativo della mascherina e soggetti che interagiscono con i predetti).
- Le postazioni di lavoro del personale addetto possono essere delimitate da barriere fisiche adeguate a prevenire il contagio tramite droplet.
- Per quanto riguarda il microclima degli uffici/locali, è fondamentale garantire condizioni di adeguato ricambio dell'aria indoor:
  - Garantire una frequente manutenzione/sostituzione dei pacchi filtranti dell'aria in ingresso (eventualmente anche adottando pacchi filtranti più efficienti)

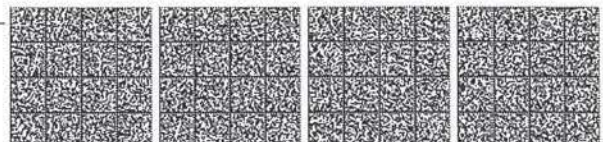

- Relativamente agli impianti di riscaldamento/raffrescamento che fanno uso di pompe di calore, fancoil o termoconvettori, qualora non sia possibile garantire la corretta climatizzazione degli ambienti tenendo fermi gli impianti, pulire in base alle indicazioni fornite dal produttore, ad impianto fermo, i filtri dell'aria di ricircolo per mantenere i livelli di filtrazione/rimozione adeguati.
- Garantire la frequente pulizia di tutti gli ambienti, con regolare disinfezione delle superfici toccate con maggiore frequenza (es. banchi, piani di lavoro, piani d'appoggio, corrimano, interruttori della luce, pulsanti, maniglie ecc.).

#### **NOLEGGIO DI MEZZI DI TRASPORTO**

- I gestori assicurano la pulizia dei veicoli e mezzi noleggiati prima di ogni nuova consegna, utilizzando prodotti disinfettanti per le superfici toccate più di frequente (es. volante, leva del cambio, display, manopole, pulsanti, manubri, ecc.).
- Per il servizio di bike sharing e di car sharing dovrà essere garantita l'igienizzazione delle mani dei clienti.

#### **NOLEGGIO DI ALTRE ATTREZZATURE**

- Tutte le attrezzature devono essere pulite e disinfettate dopo ogni restituzione da parte del noleggiatore.
- Si avrà cura di porre particolare attenzione a tutte le superfici che prevedono nell'utilizzo il contatto con le mani (es tastiere, maniglie ecc) o che possono essere a rischio di contaminazione da droplet nel caso in cui l'utente abbia utilizzato lo strumento senza mascherina.
- Se lo strumento noleggiato non può essere pulito e disinfettato senza danneggiarlo, l'utente dovrà essere informato che l'utilizzo è possibile solo indossando guanti e mascherina.

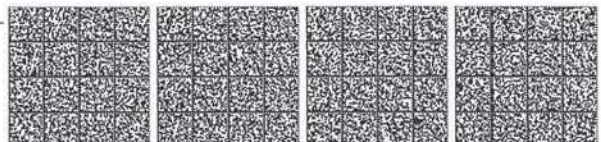

## INFORMATORI SCIENTIFICI DEL FARMACO

---

- Per tutti gli informatori, si applicano le disposizioni/protocolli della struttura/azienda presso cui si recano per la loro attività.
- Il professionista informatore dovrà sempre provvedere ad adeguata igiene delle mani e all'utilizzo della mascherina a protezione delle vie aeree.
- Favorire il ricambio d'aria negli ambienti interni al termine dell'incontro.
- Dovranno essere privilegiate le attività da remoto e di contatto a distanza.
- L'eventuale attività di persona dovrà avvenire sempre previo appuntamento preventivamente concordato, individuando specifici orari per evitare, dove possibile, intersezioni con altri utenti o pazienti anche negli spazi d'attesa.
- Dovrà sempre essere rispettata la distanza interpersonale tra informatore e operatore sanitario.
- Evitare l'utilizzo promiscuo di oggetti nell'attività informativa.

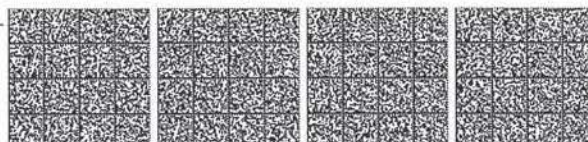

## AREE GIOCHI PER BAMBINI

---

Le presenti indicazioni si applicano a zone attrezzate con giochi per bambini, presenti all'interno di aree pubbliche e private, comprese quelle all'interno di strutture ricettive e commerciali.

- Predisporre per genitori, bambini, accompagnatori ed eventuale personale una adeguata informazione su tutte le misure di prevenzione da adottare. Prevedere segnaletica, con pittogrammi e affini, idonea ai minori, comprensibile anche ad utenti stranieri, in particolar modo per aree a vocazione turistica.
- Invitare il personale e i genitori all'auto-monitoraggio delle condizioni di salute proprie e del proprio nucleo familiare, ed informarli circa i comportamenti da adottare in caso di comparsa di sintomi sospetti per COVID-19.
- Per bambini e ragazzi devono essere promosse le misure igienico-comportamentali con modalità anche ludiche, compatibilmente con l'età e con il loro grado di autonomia e consapevolezza.
- Riorganizzare gli spazi e la dislocazione delle apparecchiature, per garantire l'accesso in modo ordinato, al fine di evitare assembramenti di persone e di assicurare il mantenimento di almeno 1 metro di separazione tra gli utenti, ad eccezione delle persone che, in base alle disposizioni vigenti, non siano soggette al distanziamento interpersonale; detto ultimo aspetto afferisce alla responsabilità individuale. In caso di presenza di minori che necessitano di accompagnamento consentire l'accesso a un solo accompagnatore per bambino. Se possibile organizzare percorsi separati per l'entrata e per l'uscita.
- La mascherina di protezione delle vie aeree deve essere utilizzata da genitori, accompagnatori ed eventuale personale, e dai bambini e ragazzi sopra i 6 anni di età. Privilegiare mascherine colorate e/o con stampe.
- Mettere a disposizione idonei dispenser di prodotti igienizzanti per la frequente igiene delle mani in tutti gli ambienti, in particolare nei punti di ingresso e di uscita. Questa misura non è obbligatoria per le aree gioco presenti nei parchi pubblici.
- Garantire una approfondita pulizia delle aree e delle attrezzature, preferibilmente giornaliera o con una frequenza adeguata rispetto all'intensità di utilizzo; qualora non sia possibile una adeguata pulizia delle attrezzature, non ne potrà essere consentito l'utilizzo.

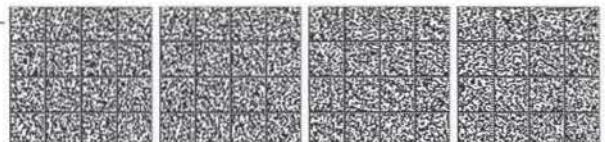

## SALE GIOCHI

- Riorganizzare gli spazi e la dislocazione delle apparecchiature per garantire l'accesso in modo ordinato, al fine di evitare assembramenti di persone e di assicurare il mantenimento di almeno 1 metro di separazione tra gli utenti, ad eccezione delle persone che, in base alle disposizioni vigenti, non siano soggette al distanziamento interpersonale; detto ultimo aspetto afferisce alla responsabilità individuale. In caso di presenza di minori che necessitano di accompagnamento consentire l'accesso a un solo accompagnatore per bambino.
- Il gestore è tenuto, in ragione delle aree a disposizione, a calcolare e a gestire le entrate dei clienti in tutte le aree (comprese le aree distributori di bevande e/o snack, ecc.) per evitare assembramenti, come indicato al punto precedente.
- Il personale di servizio deve utilizzare la mascherina e deve procedere ad una frequente igienizzazione delle mani.
- La postazione dedicata alla cassa può essere dotata di barriere fisiche (es. schermi); in alternativa il personale deve indossare la mascherina e avere a disposizione gel igienizzante per le mani. In ogni caso, favorire modalità di pagamento elettroniche.
- Dotare il locale di dispenser con soluzioni igienizzanti per l'igiene delle mani dei clienti in punti ben visibili all'entrata, prevedendo l'obbligo di frizionarsi le mani già in entrata. Altresì prevedere la collocazione di dispenser in vari punti del locale in modo da favorire da parte dei frequentatori l'igiene delle mani prima dell'utilizzo di ogni gioco/attrezzatura.
- I clienti dovranno indossare la mascherina.
- Periodicamente (almeno ogni ora), è necessario assicurare pulizia e disinfezione delle superfici dei giochi a contatto con le mani (pulsantiera, maniglie, ecc).
- Le apparecchiature che non possono essere pulite e disinfettate non devono essere usate. Non possono altresì essere usati i giochi a uso collettivo in cui non sia possibile il distanziamento interpersonale di almeno 1 metro.
- Favorire il ricambio d'aria negli ambienti interni. In ragione dell'affollamento e del tempo di permanenza degli occupanti, dovrà essere verificata l'efficacia degli impianti al fine di garantire l'adeguatezza delle portate di aria esterna secondo le normative vigenti. In ogni caso, l'affollamento deve essere correlato alle portate effettive di aria esterna. Per gli impianti di condizionamento, è obbligatorio, se tecnicamente possibile, escludere totalmente la funzione di ricircolo dell'aria. In ogni caso vanno rafforzate ulteriormente le misure per il ricambio d'aria naturale e/o attraverso l'impianto, e va garantita la pulizia, ad impianto fermo, dei filtri dell'aria di ricircolo per mantenere i livelli di filtrazione/rimozione adeguati. Se tecnicamente possibile, va aumentata la capacità filtrante del ricircolo, sostituendo i filtri esistenti con filtri di classe superiore, garantendo il mantenimento delle portate. Nei servizi igienici va mantenuto in funzione continuata l'estrattore d'aria.

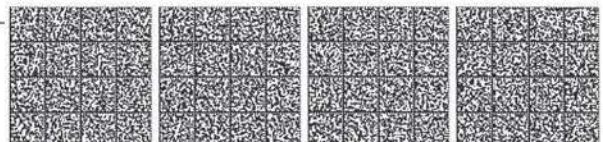

## CIRCOLI CULTURALI E RICREATIVI

---

Le presenti indicazioni si applicano ai luoghi di ritrovo di associazioni culturali, circoli ricreativi, club, centri di aggregazione sociale, università del tempo libero e della terza età.

- Garantire un'adeguata informazione e sensibilizzazione degli utenti sulle misure igieniche e comportamentali utili a contenere la trasmissione del SARS-CoV-2, anche facendo appello al senso di responsabilità individuale. I messaggi devono essere comprensibili ad eventuali utenti di altra nazionalità e possono essere veicolati attraverso apposita segnaletica e cartellonistica, invio di informative agli iscritti, promozione e rinforzo del rispetto delle misure igieniche da parte del personale addetto.
- Riorganizzare gli spazi, i percorsi e il programma di attività in modo da assicurare il mantenimento della distanza interpersonale di almeno 1 metro (2 metri in caso di attività fisica). Sono fatte salve le eccezioni previste dalle normative vigenti, la cui applicazione afferisce alla responsabilità dei singoli. Potrà essere valutata una diminuzione della capienza massima dei locali.
- Privilegiare, laddove possibile, lo svolgimento di attività all'aria aperta, garantendo comunque il rispetto della distanza di sicurezza interpersonale.
- Privilegiare attività a piccoli gruppi di persone, garantendo sempre il rispetto della distanza interpersonale anche durante le attività di tipo ludico. Per le attività che prevedono la condivisione di oggetti (es. giochi da tavolo, biliardo, bocce), adottare modalità organizzative tali da ridurre il numero di persone che manipolano gli stessi oggetti, ad esempio predisponendo turni di gioco e squadre a composizione fissa, e obbligare comunque all'uso della mascherina e alla disinfezione delle mani prima di ogni nuovo gioco. In ogni caso, i piani di lavoro, i tavoli da gioco e ogni oggetto fornito in uso agli utenti devono essere disinfettati prima e dopo ciascun turno di utilizzo. È vietato l'utilizzo di strumenti di gioco per i quali non è possibile una disinfezione ad ogni turno (es. carte da gioco).
- L'utilizzo di mascherine a protezione delle vie respiratorie è obbligatorio in tutti i locali chiusi accessibili al pubblico e comunque in tutte le occasioni in cui non sia possibile garantire continuamente il mantenimento della distanza di sicurezza interpersonale, fatte salve le eccezioni previste dalle disposizioni vigenti (bambini di età inferiore a 6 anni, soggetti con disabilità non compatibili con l'uso continuativo della mascherina e soggetti che interagiscono con i predetti).

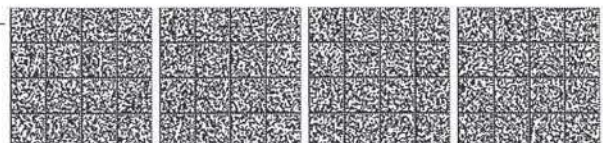



- È necessario mettere a disposizione degli utenti e degli addetti distributori di soluzioni disinfettanti per le mani da dislocare in più punti, in particolare vicino agli ingressi delle stanze. Si ricorda che i guanti non sostituiscono la corretta igiene delle mani e devono essere cambiati frequentemente e comunque ogni volta che si sporcano o si danneggiano. I guanti già utilizzati, una volta rimossi, non devono essere riutilizzati e devono essere smaltiti nei rifiuti indifferenziati.
- Potrà essere rilevata la temperatura corporea all'ingresso, impedendo l'accesso in caso di temperatura  $> 37,5$  °C.
- Mantenere un registro delle presenze giornaliere da conservare per una durata di 14 giorni, garantendo il rispetto della normativa in materia di protezione dei dati personali.
- Le postazioni dedicate al ricevimento degli utenti possono essere dotate di barriere fisiche (es. schermi).
- La disposizione dei posti a sedere dovrà garantire il rispetto della distanza interpersonale di almeno 1 metro, sia frontalmente che lateralmente.
- Garantire la frequente pulizia di tutti gli ambienti e con regolare disinfezione delle superfici toccate con maggiore frequenza (es. banchi, tavoli, piani d'appoggio, corrimano, interruttori della luce, pulsanti, maniglie di porte e finestre, attrezzature, giochi, servizi igienici, docce, spogliatoi ecc.).
- Favorire il ricambio d'aria negli ambienti interni. In ragione dell'affollamento e del tempo di permanenza degli occupanti, dovrà essere verificata l'efficacia degli impianti al fine di garantire l'adeguatezza delle portate di aria esterna secondo le normative vigenti. In ogni caso, l'affollamento deve essere correlato alle portate effettive di aria esterna. Per gli impianti di condizionamento, è obbligatorio, se tecnicamente possibile, escludere totalmente la funzione di ricircolo dell'aria. In ogni caso vanno rafforzate ulteriormente le misure per il ricambio d'aria naturale e/o attraverso l'impianto, e va garantita la pulizia, ad impianto fermo, dei filtri dell'aria di ricircolo per mantenere i livelli di filtrazione/rimozione adeguati. Se tecnicamente possibile, va aumentata la capacità filtrante del ricircolo, sostituendo i filtri esistenti con filtri di classe superiore, garantendo il mantenimento delle portate. Nei servizi igienici va mantenuto in funzione continuata l'estrattore d'aria.
- Per quanto riguarda le misure organizzative e di prevenzione specifiche per le varie tipologie di attività (es. somministrazione di alimenti e bevande, attività motoria e sportiva, attività formative, conferenze, dibattiti, spettacoli) si rimanda alle schede tematiche pertinenti.

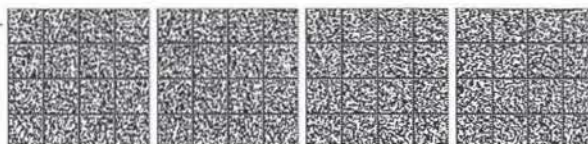

## FORMAZIONE PROFESSIONALE

Le presenti indicazioni si applicano alle attività formative da realizzare nei diversi contesti (aula, laboratori e imprese) compresi gli esami finali (teorici e/o pratici), le attività di verifica, di accompagnamento, tutoraggio e orientamento in gruppo e individuali tra i quali, a mero titolo esemplificativo e non esaustivo:

- percorsi di istruzione e formazione professionale anche in modalità duale, finalizzati al conseguimento di qualifica e diploma professionale, sia presso le Scuole della formazione professionale che presso gli Istituti Professionali Statali in regime di sussidiarietà;
- percorsi di formazione superiore nell'ambito del sistema educativo regionale (ITS, Ifts ecc.);
- percorsi di formazione e attività di orientamento per gli inserimenti e il reinserimento lavorativo degli adulti;
- percorsi di educazione degli adulti e formazione permanente;
- percorsi di formazione regolamentata erogati nell'ambito del sistema educativo regionale;
- percorsi di formazione continua erogati nell'ambito del sistema educativo regionale;
- percorsi formativi in materia di tutela della salute e sicurezza nei luoghi di lavoro ai sensi del D.Lgs. 81/2008;
- percorsi di formazione linguistica e musicale.

Si precisa che per sistema educativo regionale si intende l'insieme delle attività nelle quali si articola l'offerta formativa regionale, i cui progetti sono stati approvati con decreto direttoriale.

- Predisporre una adeguata informazione sulle misure di prevenzione adottate dalla singola organizzazione, comprensibile anche per gli utenti di altra nazionalità.
- Potrà essere rilevata la temperatura corporea, impedendo l'accesso in aula o alla sede dell'attività formativa in caso di temperatura  $> 37,5$  °C.
- Rendere disponibile prodotti igienizzanti per l'igiene delle mani per utenti e personale anche in più punti degli spazi dedicati all'attività, in particolare all'entrata e in prossimità dei servizi igienici, e promuoverne l'utilizzo frequente.
- Mantenere l'elenco dei soggetti che hanno partecipato alle attività per un periodo di 14 giorni, al fine di consentire alle strutture sanitarie competenti di individuare eventuali contatti.

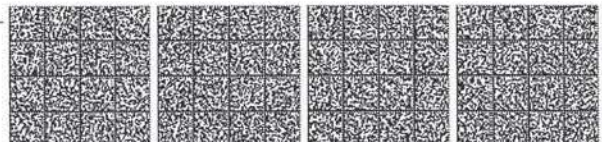

- Privilegiare, laddove possibile, l'organizzazione delle attività in gruppi il più possibile omogenei (es. utenti frequentanti il medesimo intervento; utenti della stessa azienda) e solo in subordine organizzare attività per gruppo promiscui.
- Nel caso di soggetti minori (età 14-17), il rispetto delle norme di distanziamento e il mantenimento della distanza interpersonale sono obiettivi che possono essere applicati solo compatibilmente con il grado di autonomia e di consapevolezza e in considerazione dell'età degli stessi. Pertanto, sulla base di tali considerazioni, le attività dovranno essere modulate in ogni contesto specifico.
- Laddove possibile, con particolare riferimento alle esercitazioni pratiche, privilegiare l'utilizzo degli spazi esterni.
- Gli spazi destinati all'attività devono essere organizzati in modo da assicurare il mantenimento di almeno 1 metro di separazione tra gli utenti; tale distanza può essere ridotta solo ricorrendo a barriere fisiche adeguate a prevenire il contagio tramite droplet.
- Tutti gli utenti (docenti, discenti, tutor d'aula ecc.), considerata la condivisione prolungata del medesimo ambiente, dovranno indossare la mascherina a protezione delle vie respiratorie per tutta la durata delle attività e procedere ad una frequente igiene delle mani con prodotti igienizzanti. Nel caso dei docenti, è possibile fare ricorso ad una visiera trasparente. Resta inteso che nelle attività pratiche dovranno essere utilizzati, se previsti, gli ordinari dispositivi di protezione individuale associati ai rischi della singola attività.
- Dovrà essere garantita la regolare pulizia e disinfezione degli ambienti, in ogni caso al termine di ogni attività di un gruppo di utenti, con particolare attenzione alle superfici più frequentemente toccate, ai servizi igienici e alle parti comuni (es. aree ristoro, tastiere dei distributori automatici di bevande e snack).
- Eventuali strumenti e attrezzature dovranno essere puliti e disinfettati ad ogni cambio di utente; in ogni caso andrà garantita una adeguata disinfezione ad ogni fine giornata. Qualora la specifica attività o attrezzatura preveda l'utilizzo frequente e condiviso da parte di più soggetti (a titolo esemplificativo nel caso di cucine industriali e relative attrezzature specifiche), sarà necessario procedere alla pulizia e disinfezione frequente delle mani o dei guanti.
- Favorire il ricambio d'aria negli ambienti interni. In ragione dell'affollamento e del tempo di permanenza degli occupanti, dovrà essere verificata l'efficacia degli impianti al fine di garantire l'adeguatezza delle portate di aria esterna secondo le normative vigenti. In ogni caso, l'affollamento deve essere correlato alle portate effettive di aria esterna. Per gli impianti di condizionamento, è obbligatorio, se tecnicamente possibile, escludere totalmente la funzione di ricircolo dell'aria. In ogni caso vanno rafforzate ulteriormente le misure per il ricambio d'aria naturale e/o attraverso l'impianto, e va garantita la pulizia, ad impianto fermo, dei filtri dell'aria

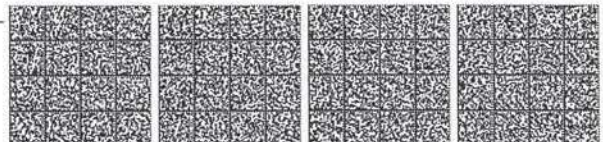

di ricircolo per mantenere i livelli di filtrazione/rimozione adeguati. Se tecnicamente possibile, va aumentata la capacità filtrante del ricircolo, sostituendo i filtri esistenti con filtri di classe superiore, garantendo il mantenimento delle portate. Nei servizi igienici va mantenuto in funzione continuata l'estrattore d'aria.

- Per gli allievi in stage presso terzi, si applicano le disposizioni/protocolli della struttura/azienda ospitante. In presenza di più stagisti presso la medesima struttura/azienda e in attuazione di detti protocolli potrà essere necessario articolare le attività di stage secondo turni da concordare con l'allievo, il responsabile dell'azienda/struttura ospitante e/o tutor aziendale.

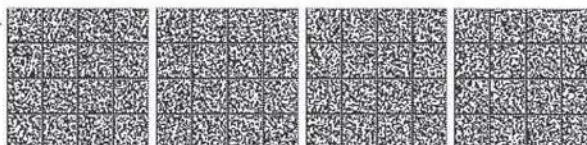

## CINEMA E SPETTACOLI DAL VIVO

Le presenti indicazioni si applicano a sale cinematografiche, teatri, circhi, teatri tenda, arene e spettacoli in genere, anche viaggianti.

- Predisporre una adeguata informazione sulle misure di prevenzione, comprensibile anche per i clienti di altra nazionalità, sia mediante l'ausilio di apposita segnaletica e cartellonistica e/o sistemi audio-video, sia ricorrendo a eventuale personale addetto, incaricato di monitorare e promuovere il rispetto delle misure di prevenzione facendo anche riferimento al senso di responsabilità del visitatore stesso.
- Riorganizzare gli spazi, per garantire l'accesso in modo ordinato, al fine di evitare assembramenti di persone e di assicurare il mantenimento di almeno 1 metro di separazione tra gli utenti, ad eccezione dei componenti dello stesso nucleo familiare o conviventi o per le persone che in base alle disposizioni vigenti non siano soggette al distanziamento interpersonale. Detto aspetto afferisce alla responsabilità individuale. Se possibile organizzare percorsi separati per l'entrata e per l'uscita.
- Non sono tenuti all'obbligo del distanziamento interpersonale i componenti dello stesso nucleo familiare o conviventi o le persone che in base alle disposizioni vigenti non sono soggette a tali disposizioni.
- Privilegiare, se possibile, l'accesso tramite prenotazione e mantenere l'elenco delle presenze per un periodo di 14 gg.
- Potrà essere rilevata la temperatura corporea, impedendo l'accesso in caso di temperatura > 37,5 °C.
- La postazione dedicata alla reception e alla cassa può essere dotata di barriere fisiche (es. schermi); in ogni caso, favorire modalità di pagamento elettroniche.
- È necessario rendere disponibili prodotti per l'igiene delle mani per i clienti e per il personale in più punti dell'impianto in particolare nei punti di ingresso.
- I posti a sedere (comprese, se consentite, postazioni prive di una seduta fisica vera e propria) dovranno prevedere un distanziamento minimo, tra uno spettatore e l'altro, sia frontalmente che lateralmente, di almeno 1 metro. Questa misura non viene applicata per i nuclei familiari, i conviventi e le persone che in base alle disposizioni vigenti non sono soggette al distanziamento interpersonale (detto ultimo aspetto afferisce alla responsabilità individuale). Per questi soggetti vi è la possibilità di sedere accanto, garantendo la distanza fra loro e gli altri spettatori di 1 m,

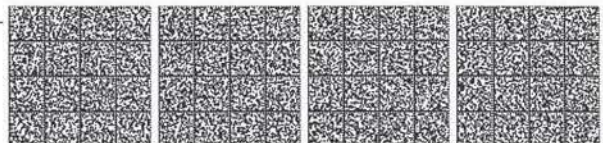

nonché possibilità di ridurre il distanziamento sociale di un metro in presenza di divisori in plexiglass, anche rimovibili, da installare tra un nucleo di spettatori ed un altro.

- L'eventuale interazione tra artisti e pubblico deve garantire il rispetto delle raccomandazioni igienico-comportamentali ed in particolare il distanziamento tra artisti e pubblico di almeno 2 metri.
- Per il personale devono essere utilizzati idonei dispositivi di protezione delle vie aeree negli spazi condivisi e/o a contatto con il pubblico.
- Tutti gli spettatori devono indossare la mascherina dall'ingresso fino al raggiungimento del posto (per i bambini valgono le norme generali) e comunque ogni qualvolta ci si allontani dallo stesso, incluso il momento del deflusso.
- Per spettacoli al chiuso, il numero massimo di spettatori è 200, per quelli all'aperto il numero massimo di spettatori è 1000, installando le strutture per lo stazionamento del pubblico nella loro più ampia modulazione. Le Regioni e le Province Autonome possono stabilire un diverso numero massimo di spettatori in considerazione delle dimensioni e delle caratteristiche dei luoghi.
- Garantire la frequente pulizia e disinfezione di tutti gli ambienti, locali e attrazioni, con particolare attenzione alle aree comuni e alle superfici toccate con maggiore frequenza (corrimano, interruttori della luce, pulsanti degli ascensori, maniglie di porte e finestre, ecc.).
- Favorire il ricambio d'aria negli ambienti interni. In ragione dell'affollamento e del tempo di permanenza degli occupanti, dovrà essere verificata l'efficacia degli impianti al fine di garantire l'adeguatezza delle portate di aria esterna secondo le normative vigenti. In ogni caso, l'affollamento deve essere correlato alle portate effettive di aria esterna. Per gli impianti di condizionamento, è obbligatorio, se tecnicamente possibile, escludere totalmente la funzione di ricircolo dell'aria. In ogni caso vanno rafforzate ulteriormente le misure per il ricambio d'aria naturale e/o attraverso l'impianto, e va garantita la pulizia, ad impianto fermo, dei filtri dell'aria di ricircolo per mantenere i livelli di filtrazione/rimozione adeguati. Se tecnicamente possibile, va aumentata la capacità filtrante del ricircolo, sostituendo i filtri esistenti con filtri di classe superiore, garantendo il mantenimento delle portate. Nei servizi igienici va mantenuto in funzione continuata l'estrattore d'aria.
- Nei guardaroba, gli indumenti e oggetti personali devono essere riposti in appositi sacchetti porta abiti.
- Per eventuale servizio di ristorazione, attenersi alla specifica scheda tematica.

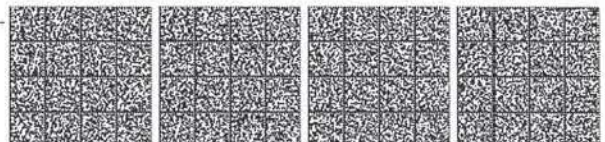

## **PRODUZIONI LIRICHE, SINFONICHE ED ORCHESTRALI E SPETTACOLI MUSICALI**

Nel rispetto delle misure di carattere generale sopra riportate, le seguenti indicazioni integrative costituiscono indirizzi specifici per le produzioni liriche e sinfoniche e per gli spettacoli musicali. Si precisa che, nella fase di sospensione degli spettacoli, le presenti indicazioni valgono per le rispettive prove.

- L'entrata e l'uscita dal palco dovrà avvenire indossando la mascherina, che potrà essere tolta durante l'esecuzione della prestazione artistica se sono mantenute le distanze interpersonali, e in maniera ordinata, mantenendo il distanziamento interpersonale, dando precedenza a coloro che dovranno posizionarsi nelle postazioni più lontane dall'accesso (in fase di uscita dal palco, si procederà con l'ordine inverso).
- I Professori d'orchestra dovranno mantenere la distanza interpersonale di almeno 1 metro; per gli strumenti a fiato, la distanza interpersonale minima sarà di 1,5 metri; per il Direttore d'orchestra, la distanza minima con la prima fila dell'orchestra dovrà essere di 2 metri. Tali distanze possono essere ridotte solo ricorrendo a barriere fisiche, anche mobili, adeguate a prevenire il contagio tramite droplet.
- Per gli ottoni, ogni postazione dovrà essere provvista di una vaschetta per la raccolta della condensa, contenente liquido disinfettante.
- I componenti del coro dovranno mantenere una distanza interpersonale laterale di almeno 1 metro e almeno 2 metri tra le eventuali file del coro e dagli altri soggetti presenti sul palco. Tali distanze possono essere ridotte solo ricorrendo a barriere fisiche, anche mobili, adeguate a prevenire il contagio tramite droplet.
- Si dovrà evitare l'uso di spogliatoi promiscui e privilegiare l'arrivo in teatro degli orchestrali già in abito da esecuzione.

## **PRODUZIONI TEATRALI**

Nel rispetto delle misure di carattere generale sopra riportate, le seguenti indicazioni integrative costituiscono indirizzi specifici per il personale impegnato nelle produzioni teatrali e coreutiche (artisti, costumisti, truccatori, regista, assistenti, produttori, tecnici, etc.). Si precisa che, nella fase di sospensione degli spettacoli, le presenti indicazioni valgono per le rispettive prove.

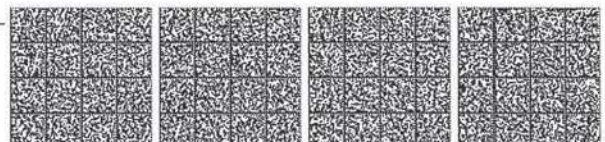

- L'accesso alla struttura che ospita le prove deve avvenire in maniera ordinata, mantenendo il distanziamento interpersonale; lo stesso distanziamento va garantito al termine delle prove in uscita dalla struttura.
- Negli spazi comuni che consentono di accedere ai camerini degli artisti, al laboratorio sartoriale, alla sala/area trucco ed ai locali/aree che ospitano i sistemi di gestione delle luci e dei suoni, all'ufficio di produzione, etc. deve essere mantenuto il distanziamento interpersonale e individuati passaggi che consentano di escludere interferenze.
- L'uso promiscuo dei camerini è da evitare salvo assicurare un adeguato distanziamento interpersonale unito ad una adeguata pulizia delle superfici.
- Il personale (artisti, addetti a lavorazioni presso i laboratori di scenotecnica e sartoria, addetti allestimento e disallestimento della scenografia, etc.) deve indossare la mascherina quando l'attività non consente il rispetto del distanziamento interpersonale. Questa misura non viene applicata per i nuclei familiari, i conviventi e le persone che in base alle disposizioni vigenti non sono soggette al distanziamento interpersonale (detto ultimo aspetto afferisce alla responsabilità individuale).
- Per la preparazione degli artisti, trucco e acconciatura, si applicano le indicazioni previste per i settori di riferimento; per la vestizione, l'operatore e l'attore per il periodo in cui devono mantenere la distanza inferiore a 1 metro devono indossare una mascherina a protezione delle vie aeree, l'operatore deve indossare anche i guanti.
- Gli oggetti eventualmente utilizzati per la scena devono essere manipolati dagli attori muniti di guanti.
- I costumi di scena dovranno essere individuali; non potranno essere condivisi dai singoli artisti prima di essere stati igienizzati.

## PRODUZIONI DI DANZA

Oltre alle misure di carattere generale e a quelle previste per le produzioni teatrali, data la specificità delle attività di danza, si ritiene di precisare ulteriori misure per questa disciplina.

Premesso che le principali misure di prevenzione del contagio (distanziamento, l'igiene delle mani e delle superfici e la prevenzione della dispersione di droplets tramite l'utilizzo di mascherine e visiere) sono di difficile attuazione nella pratica della danza, devono essere prese in considerazione anche altre misure di mitigazione, definite dalle singole compagnie e mutate dai protocolli per gli allenamenti sportivi messi a punto per lo sportivo professionista di squadra, a cui la categoria "danzatori" può considerarsi assimilabile.

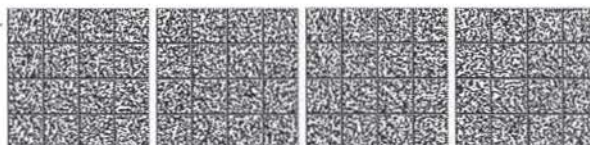



In generale, gli allenamenti/spettacoli di una compagnia di danza si svolgono solitamente in una struttura apposita (la sala prove o il palcoscenico) assimilabile ad una palestra.

In particolare, vanno attuate:

- la riduzione del numero totale delle persone (compresi eventuali accompagnatori) presenti nel sito, anche tramite turni;
- la riorganizzazione delle attività e la formazione sulle stesse, ricorrendo anche a strumenti di collegamento a distanza;
- l'obbligo, per i danzatori, quando non direttamente impegnati in allenamento/spettacolo, di mantenere la distanza di almeno 1 metro tra loro e gli altri operatori presenti e di indossare la mascherina.

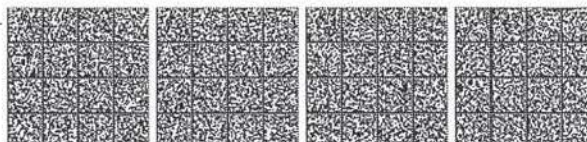

## PARCHI TEMATICI E DI DIVERTIMENTO

Le presenti indicazioni si applicano a parchi divertimenti permanenti (giostre) e spettacoli viaggianti (luna park), parchi tematici, parchi acquatici, parchi avventura, parchi zoologici (faunistici, acquatici ecc.) e ad altri eventuali contesti di intrattenimento in cui sia previsto un ruolo interattivo dell'utente con attrezzature e spazi.

- Predisporre una adeguata informazione sulle misure di prevenzione, comprensibile anche per i clienti di altra nazionalità, sia mediante l'ausilio di apposita segnaletica e cartellonistica e/o sistemi audio-video, sia ricorrendo a eventuale personale addetto, incaricato di monitorare e promuovere il rispetto delle misure di prevenzione facendo anche riferimento al senso di responsabilità del visitatore stesso.
- Garantire, se possibile, un sistema di prenotazione, pagamento tickets e compilazione di modulistica preferibilmente on line al fine di evitare prevedibili assembramenti, e nel rispetto della privacy mantenere se possibile un registro delle presenze per una durata di 14 giorni. Potranno essere valutate l'apertura anticipata della biglietteria ed una diminuzione della capienza massima per garantire un minore affollamento in funzione dell'obbligo di assicurare il distanziamento interpersonale. La postazione dedicata alla cassa, laddove non già dotata di barriere fisiche (es. schermi), dovrà essere eventualmente adeguata. Prevedere percorsi obbligati di accesso e uscita dalle aree/attrazioni e, ove possibile, modificare i tornelli o sbarre di ingresso ed uscita per permetterne l'apertura senza l'uso delle mani.
- Potrà essere rilevata la temperatura corporea, soprattutto nei parchi dove è previsto l'afflusso contemporaneo di molte persone, impedendo l'accesso in caso di temperatura > 37,5 °C.
- È necessario rendere disponibili prodotti per l'igiene delle mani per gli utenti e per il personale in più punti delle aree, prevedendo l'obbligo di utilizzo da parte degli utenti prima dell'accesso ed all'uscita di ogni area, attrazione, biglietteria, servizi igienici, ecc. Per i parchi acquatici si ribadiscono le disposizioni già rese obbligatorie dalle norme igienico-sanitarie delle piscine.
- Riorganizzare gli spazi per garantire l'accesso in modo ordinato, al fine di evitare assembramenti di persone (anche nelle code di accesso alle singole aree/attrazioni) e di assicurare il mantenimento di almeno 1 metro di separazione tra gli utenti, ad eccezione dei componenti dello stesso nucleo familiare o conviventi o per le persone che in base alle disposizioni vigenti non siano soggette al distanziamento interpersonale. Detto aspetto afferisce alla responsabilità individuale. Potrà essere valutata la fornitura di braccialetti con colori/numerazioni distinti in base al nucleo familiare, o altre misure di pari efficacia. Qualora venga praticata attività fisica (es. nei parchi avventura) la distanza interpersonale durante l'attività dovrà essere di almeno 2 metri.

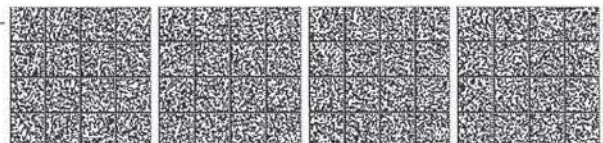

- Garantire l'occupazione di eventuali posti a sedere delle attrazioni in modo da favorire il distanziamento minimo di almeno 1 metro, salvo nuclei familiari. Con particolare riferimento alle attrezzature dei parchi acquatici, utilizzare gommoni/mezzi galleggianti singoli ove possibile; per i gommoni multipli consentirne l'utilizzo a nuclei familiari o conviventi.
- In considerazione del contesto, tutti i visitatori devono indossare la mascherina a protezione delle vie aeree (per i bambini valgono le norme generali); tale obbligo si applica anche agli operatori addetti alle attività a contatto con il pubblico (in base al tipo di mansione svolta, sarà cura del datore di lavoro dotare i lavoratori di specifici dispositivi di protezione individuale). Le indicazioni per i visitatori di cui al presente punto non si applicano ai parchi acquatici. Si ricorda che i guanti non sostituiscono la corretta igiene delle mani e devono essere ricambiati ogni volta che si sporcano ed eliminati correttamente nei rifiuti indifferenziati. Non devono essere riutilizzati.
- Garantire la regolare e frequente pulizia e disinfezione delle aree comuni, spogliatoi, cabine, docce, servizi igienici, e attrazioni etc., comunque associata a disinfezione dopo la chiusura al pubblico.
- Favorire il ricambio d'aria negli ambienti interni. In ragione dell'affollamento e del tempo di permanenza degli occupanti, dovrà essere verificata l'efficacia degli impianti al fine di garantire l'adeguatezza delle portate di aria esterna secondo le normative vigenti. In ogni caso, l'affollamento deve essere correlato alle portate effettive di aria esterna. Per gli impianti di condizionamento, è obbligatorio, se tecnicamente possibile, escludere totalmente la funzione di ricircolo dell'aria. In ogni caso vanno rafforzate ulteriormente le misure per il ricambio d'aria naturale e/o attraverso l'impianto, e va garantita la pulizia, ad impianto fermo, dei filtri dell'aria di ricircolo per mantenere i livelli di filtrazione/rimozione adeguati. Se tecnicamente possibile, va aumentata la capacità filtrante del ricircolo, sostituendo i filtri esistenti con filtri di classe superiore, garantendo il mantenimento delle portate. Nei servizi igienici va mantenuto in funzione continuata l'estrattore d'aria.
- Le attrezzature (es. lettini, sedie a sdraio, gonfiabili, mute, audioguide etc.), gli armadietti, ecc. vanno disinfettati ad ogni cambio di persona o nucleo familiare, e comunque ad ogni fine giornata.
- Con particolare riferimento ai parchi avventura si applicano le linee guida generali secondo le disposizioni di legge in materia di impianti sportivi. Prima di indossare i dispositivi di sicurezza (cinghie, caschi, ecc.) il cliente deve disinfettare accuratamente le mani. Le imbragature di sicurezza vanno indossate evitando contatto con la cute scoperta, quindi il cliente deve avere un abbigliamento idoneo. Particolare attenzione andrà dedicata alla pulizia e disinfezione dei caschetti di protezione a noleggio: dopo ogni utilizzo il caschetto, prima di essere reso disponibile per un nuovo noleggio, deve essere oggetto di detersione (con sapone neutro e

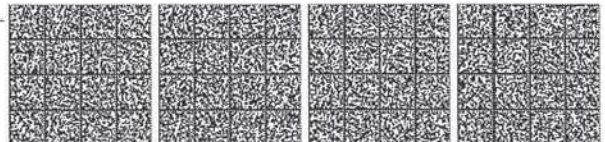

risciacquo) e successiva disinfezione con disinfettante PT1 adatto al contatto con la cute (sono indicati prodotti a base di ipoclorito di sodio 0,05% o alcool etilico 70%). Il disinfettante deve essere lasciato agire per un periodo di almeno 10 minuti.

- Per i servizi di ristorazione, di vendita di oggetti (es. merchandising/souvenir, bookshop), per eventuali spettacoli nonché per le piscine, aree solarium attenersi alle specifiche schede tematiche.

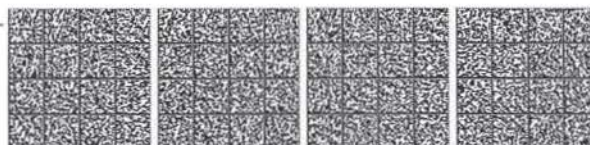

## SAGRE E FIERE LOCALI

Le presenti indicazioni si applicano a sagre, fiere e altri eventi e manifestazioni locali assimilabili.

- Predisporre una adeguata informazione sulle misure di prevenzione, comprensibile anche per i clienti di altra nazionalità, sia mediante l'ausilio di apposita segnaletica e cartellonistica e/o sistemi audio-video, sia ricorrendo a eventuale personale addetto, incaricato di monitorare e promuovere il rispetto delle misure di prevenzione facendo anche riferimento al senso di responsabilità del visitatore stesso.
- Riorganizzare gli spazi, anche mediante segnaletica a terra, per consentire l'accesso in modo ordinato e, se del caso, contingentato, al fine di evitare assembramenti di persone e di assicurare il mantenimento di almeno 1 metro di separazione tra gli utenti, ad eccezione dei componenti dello stesso nucleo familiare o conviventi o per le persone che in base alle disposizioni vigenti non siano soggette al distanziamento interpersonale. Detto aspetto afferisce alla responsabilità individuale. Se possibile organizzare percorsi separati per l'entrata e per l'uscita.
- Potrà essere rilevata la temperatura corporea, impedendo l'accesso in caso di temperatura > 37,5 °C.
- Negli spazi espositivi specificatamente dedicati alle manifestazioni fieristiche (sia ambienti chiusi, sia aperti), la postazione dedicata alla reception e alla cassa può essere dotata di barriere fisiche (es. schermi); in ogni caso, favorire modalità di pagamento elettronico e gestione delle prenotazioni online, e se possibile mantenere un registro delle presenze per una durata di 14 giorni.
- È necessario rendere disponibili prodotti disinfettanti per i clienti e per il personale in più punti dell'impianto, in particolare nei punti di ingresso e di pagamento.
- Nel caso di acquisti con scelta in autonomia e manipolazione del prodotto da parte del cliente, dovrà essere resa obbligatoria la disinfezione delle mani prima della manipolazione della merce. In alternativa, dovranno essere messi a disposizione della clientela guanti monouso da utilizzare obbligatoriamente.
- Se presenti, eventuali posti a sedere dovranno prevedere un distanziamento minimo tra le sedute di almeno un metro o tale da garantire il mantenimento della distanza interpersonale di almeno un metro.
- In considerazione del contesto, tutti i visitatori devono indossare la mascherina a protezione delle vie aeree (per i bambini valgono le norme generali); tale obbligo si applica anche agli operatori addetti alle attività a contatto con il pubblico.

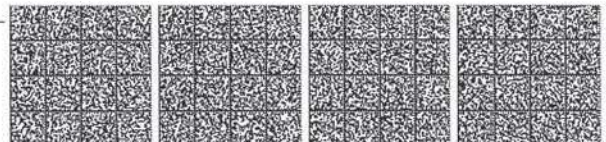

- Garantire la frequente pulizia e disinfezione di tutti gli ambienti, attrezzature e locali, con particolare attenzione alle aree comuni e alle superfici toccate con maggiore frequenza (corrimano, interruttori della luce, pulsanti degli ascensori, maniglie di porte e finestre, ecc.).
- Favorire il ricambio d'aria negli ambienti interni. In ragione dell'affollamento e del tempo di permanenza degli occupanti, dovrà essere verificata l'efficacia degli impianti al fine di garantire l'adeguatezza delle portate di aria esterna secondo le normative vigenti. In ogni caso, l'affollamento deve essere correlato alle portate effettive di aria esterna. Per gli impianti di condizionamento, è obbligatorio, se tecnicamente possibile, escludere totalmente la funzione di ricircolo dell'aria. In ogni caso vanno rafforzate ulteriormente le misure per il ricambio d'aria naturale e/o attraverso l'impianto, e va garantita la pulizia, ad impianto fermo, dei filtri dell'aria di ricircolo per mantenere i livelli di filtrazione/rimozione adeguati. Se tecnicamente possibile, va aumentata la capacità filtrante del ricircolo, sostituendo i filtri esistenti con filtri di classe superiore, garantendo il mantenimento delle portate. Nei servizi igienici va mantenuto in funzione continuata l'estrattore d'aria.
- Per eventuali ulteriori servizi erogati all'interno di tali contesti (es. bar, ristorazione) attenersi alla relativa scheda tematica specifica.

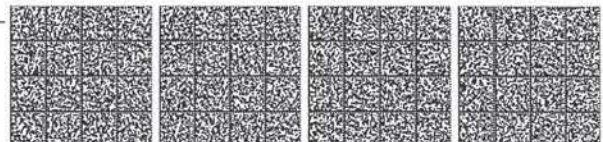

## STRUTTURE TERMALI E CENTRI BENESSERE

Le presenti indicazioni si applicano alle strutture termali e ai centri benessere, anche inseriti all'interno di strutture ricettive, e alle diverse attività praticabili in tali strutture (collettive e individuali) quali: fangoterapia, fango-balneoterapia, balneoterapia (vasca singola o piscina), irrigazioni vaginali, cicli di cura della sordità rinogena (insufflazioni), prestazioni idrotermali rivolte a pazienti affetti da vasculopatie periferiche, cure inalatorie (inalazioni, nebulizzazioni, aerosol, humages), terapia idropinica, cicli di cura della riabilitazione neuromotoria e della rieducazione motoria del motuleso e della riabilitazione della funzione respiratoria, prestazioni di antroterapia (grotte e stufe), trattamenti accessori (massoterapia, idromassaggio, sauna, bagno turco).

Prima della riapertura dei centri e dell'erogazione delle prestazioni termali, è necessario eseguire adeguate opere di prevenzione e controllo del rischio di contaminazione del sistema idrico (es. contaminazione da Legionella).

Le presenti indicazioni vanno integrate, in funzione dello specifico contesto, con quelle relative alle piscine, alle strutture ricettive e ai servizi alla persona.

## INDICAZIONI DI CARATTERE GENERALE

- Garantire un'adeguata informazione e sensibilizzazione degli utenti sulle misure igieniche e comportamentali utili a contenere la trasmissione del SARS-CoV-2, anche facendo appello al senso di responsabilità individuale, e coinvolgendo, se presenti, il Direttore Sanitario e/o il Medico Termalista. I messaggi devono essere comprensibili ad eventuali utenti di altra nazionalità e possono essere veicolati attraverso apposita segnaletica e cartellonistica, consegna di informative, promozione e rinforzo del rispetto delle misure igieniche da parte del personale addetto.
- Prima dell'accesso alle strutture termali o centri benessere, potrà essere rilevata la temperatura corporea, impedendo l'accesso in caso di temperatura  $> 37,5$  °C. Per i pazienti, la misurazione viene effettuata nel corso della visita medica di accettazione.
- Redigere un programma il più possibile pianificato delle attività per prevenire eventuali condizioni di aggregazioni e regolamentare i flussi negli spazi comuni, di attesa e nelle varie aree del centro per favorire il rispetto del distanziamento interpersonale di almeno 1 metro (ad eccezione delle persone che in base alle disposizioni vigenti non siano soggette al

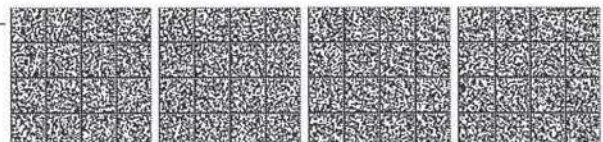

distanziamento interpersonale; detto ultimo aspetto afferisce alla responsabilità individuale). Se possibile prevedere percorsi divisi per l'ingresso e l'uscita.

- Privilegiare l'accesso alle strutture e ai singoli servizi tramite prenotazione e mantenere l'elenco delle presenze per un periodo di 14 giorni.
- Dotare l'impianto/struttura di dispenser con prodotti igienizzanti per l'igiene delle mani dei frequentatori/clienti/ospiti in punti ben visibili all'entrata e in aree strategiche per favorirne il loro utilizzo, prevedendo l'obbligo di frizionarsi le mani all'ingresso. Eliminare la disponibilità di riviste e materiale informativo di uso promiscuo.
- La postazione dedicata alla cassa e alla reception può essere dotata di barriere fisiche (es. schermi); in alternativa il personale deve indossare la mascherina e avere a disposizione prodotti igienizzanti per le mani. In ogni caso, favorire modalità di pagamento elettroniche, eventualmente in fase di prenotazione. L'addetto al servizio di ricevimento deve provvedere, alla fine di ogni turno di lavoro, alla pulizia del piano di lavoro e delle attrezzature check-in e check-out ove possibile.
- Gli ospiti devono sempre indossare la mascherina nelle aree comuni al chiuso, mentre il personale è tenuto all'utilizzo della mascherina sempre in presenza dei clienti e comunque in ogni circostanza in cui non sia possibile garantire la distanza interpersonale di almeno un metro.
- Organizzare gli spazi e le attività nelle aree spogliatoi e docce in modo da assicurare le distanze di almeno 1 metro (ad esempio prevedere postazioni d'uso alternate o separate da apposite barriere). In tutti gli spogliatoi o negli spazi dedicati al cambio, gli indumenti e oggetti personali devono essere riposti dentro la borsa personale, anche qualora depositati negli appositi armadietti; si raccomanda di non consentire l'uso promiscuo degli armadietti e di mettere a disposizione sacchetti per riporre i propri effetti personali.
- Per i servizi termali che lo richiedono in base alle normative vigenti, in sede di visita medica di ammissione alle cure, porre particolare attenzione ad eventuale sintomatologia sospetta per COVID-19. Per le visite mediche e le visite specialistiche eventualmente effettuate all'interno delle strutture termali si rimanda alle indicazioni per l'erogazione in sicurezza delle prestazioni sanitarie.
- Regolamentare la disposizione delle attrezzature (sedie a sdraio, lettino) attraverso percorsi dedicati in modo da garantire la distanza di almeno 1,5 metri tra le attrezzature e favorire un distanziamento interpersonale di almeno 1 metro tra persone non appartenenti allo stesso nucleo familiare o conviventi. Le attrezzature vanno disinfettate ad ogni cambio di persona o nucleo familiare. In ogni caso, la disinfezione deve essere garantita ad ogni fine giornata.

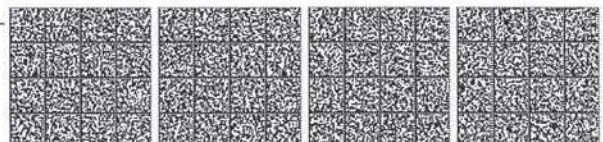



- Evitare l'uso promiscuo di oggetti e biancheria: l'utente dovrà accedere al servizio munito di tutto l'occorrente, preferibilmente fornito dalla stessa struttura. Per tutte le attività nei diversi contesti prevedere sempre l'utilizzo del telo personale per le sedute.
- Dovrà essere perseguito il maggiore distanziamento possibile tra eventuali ombrelloni previsti per il solarium e per le distese dedicate e, comunque, nel rispetto del limite minimo di distanza tra ombrelloni della stessa fila e tra file che garantisca una superficie minima ad ombrellone di 10 mq a paletto. In caso di utilizzo di altri sistemi di ombreggio andranno comunque garantite aree di distanziamento equivalenti a quelle garantite dal posizionamento degli ombrelloni.
- Si rammentano le consuete norme di sicurezza igienica in acqua di piscina e nel centro benessere, così come prima di ogni trattamento alla persona: prima di entrare provvedere ad una accurata doccia saponata su tutto il corpo.
- Regolare e frequente pulizia e disinfezione delle aree comuni, spogliatoi, cabine, docce, servizi igienici, attrezzature (sdraio, sedie, lettini, incluse attrezzature galleggianti), con particolare attenzione ad oggetti e superfici toccate con più frequenza (es. maniglie, interruttori, corrimano, etc.).
- Provvedere ad adeguata formazione del personale della struttura.
- Per le attività di ristorazione si rimanda alla scheda tematica specifica. Non è consentito comunque il consumo di alimenti negli ambienti termali o del centro benessere che non consentano un servizio corrispondente a quello previsto per le attività di ristorazione.
- Favorire il ricambio d'aria negli ambienti interni. In ragione dell'affollamento e del tempo di permanenza degli occupanti, dovrà essere verificata l'efficacia degli impianti al fine di garantire l'adeguatezza delle portate di aria esterna secondo le normative vigenti. In ogni caso, l'affollamento deve essere correlato alle portate effettive di aria esterna. Per gli impianti di condizionamento, è obbligatorio, se tecnicamente possibile, escludere totalmente la funzione di ricircolo dell'aria. In ogni caso vanno rafforzate ulteriormente le misure per il ricambio d'aria naturale e/o attraverso l'impianto, e va garantita la pulizia, ad impianto fermo, dei filtri dell'aria di ricircolo per mantenere i livelli di filtrazione/rimozione adeguati. Se tecnicamente possibile, va aumentata la capacità filtrante del ricircolo, sostituendo i filtri esistenti con filtri di classe superiore, garantendo il mantenimento delle portate. Nei servizi igienici va mantenuto in funzione continuata l'estrattore d'aria.

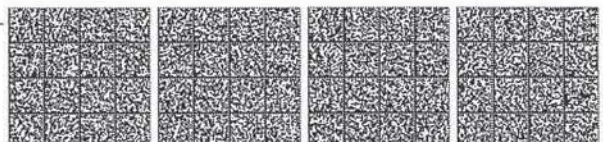

**TRATTAMENTI ALLA PERSONA (es. fango-balneoterapia, massoterapia)**

- L'operatore e il cliente, per tutto il tempo in cui, per l'espletamento della prestazione, devono mantenere una distanza inferiore a 1 metro devono indossare, compatibilmente con lo specifico servizio, una mascherina a protezione delle vie aeree (fatti salvi, per l'operatore, eventuali dispositivi di protezione individuale aggiuntivi associati a rischi specifici propri della mansione). In particolare per i servizi che richiedono una distanza ravvicinata, l'operatore deve indossare la visiera protettiva e mascherina FFP2 senza valvola.
- L'operatore deve procedere ad una frequente igiene delle mani e comunque sempre prima e dopo ogni servizio reso al cliente; per ogni servizio deve utilizzare camici/grembiuli possibilmente monouso. I guanti devono essere diversificati fra quelli utilizzati nel trattamento da quelli usualmente utilizzati nel contesto ambientale.
- E' consentito praticare massaggi senza guanti, purchè l'operatore prima e dopo ogni cliente proceda al lavaggio e alla disinfezione delle mani e dell'avambraccio e comunque, durante il massaggio, non si tocchi mai viso, naso, bocca e occhi. Tale raccomandazione vale anche in caso di utilizzo di guanti monouso.
- Per tutti i trattamenti personali e comunque per la fangoterapia è raccomandato l'uso di teli monouso. I lettini, così come le superfici ed eventuali oggetti non monouso, devono essere puliti e disinfettati al termine del trattamento.
- La stanza/ambiente adibito al trattamento deve essere ad uso singolo o comunque del nucleo familiare o di conviventi che accedono al servizio (ad eccezione dei trattamenti inalatori, di cui ai punti seguenti). Le stanze/ambienti ad uso collettivo devono comunque essere di dimensioni tali da garantire il mantenimento costante della distanza interpersonale di almeno 1 metro sia tra i clienti che tra il personale durante tutte le attività erogate.
- Tra un trattamento e l'altro, areare i locali, garantire pulizia e disinfezione di superfici e ambienti, con particolare attenzione a quelle toccate con maggiore frequenza (es. maniglie, interruttori, corrimano, etc.).
- Il cliente deve utilizzare mascherina a protezione delle vie aeree durante il trattamento (tranne nella doccia di annetamento e nel caso di applicazione del fango sul viso) e provvedere a corretta igiene delle mani prima di accedere e al termine del trattamento.

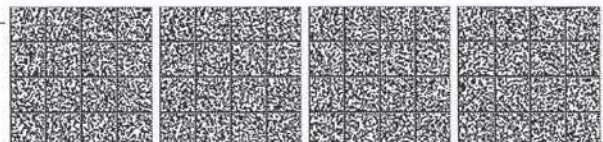

## PISCINE TERMALI

- Prevedere piano di contingentamento degli accessi alle piscine con particolare attenzione agli ambienti interni e agli spazi chiusi. Prevedere, dove possibile, percorsi obbligati di accesso e uscita dalle piscine e dalle aree verdi per favorire il distanziamento.
- La densità di affollamento in vasca è calcolata con un indice di 7 mq di superficie di acqua a persona per le piscine dove le dimensioni e le regole dell'impianto consentono l'attività natatoria; qualora non sia consentita l'attività natatoria, è sufficiente calcolare un indice di 4 mq di superficie di acqua a persona. Il gestore pertanto è tenuto, in ragione delle aree a disposizione, a calcolare e a gestire le entrate dei frequentatori nell'impianto.
- Favorire le piscine esterne per le attività collettive (es. acquabike, acquagym) e limitare l'utilizzo di spazi interni. Durante le attività collettive, limitare il numero di partecipanti al fine di garantire il distanziamento interpersonale di almeno 2 metri, con particolare attenzione a quelle che prevedono attività fisica più intensa. Negli ambienti interni, attendere almeno 1 ora tra un'attività collettiva e la seguente, arieggiando adeguatamente il locale.
- Le vasche o le zone idromassaggio che non possono rispettare le superfici di acqua per persona come al punto precedente dovranno essere utilizzate da un solo bagnante, fatta eccezione per appartenenti allo stesso nucleo familiare o conviventi, persone che occupano la stessa camera o che in base alle disposizioni vigenti non siano soggetti al distanziamento interpersonale. Detto ultimo aspetto afferisce alla responsabilità individuale.
- L'attività di idrokinesiterapia deve essere effettuata quanto più possibile in vasche dedicate, che permettano all'operatore di indicare i movimenti al paziente rimanendo fuori dall'acqua, ad eccezione dei casi in cui la presenza dell'operatore in acqua sia indispensabile (es. assistenza ad un paziente disabile). In tal caso, se possibile, l'operatore e il cliente devono indossare la mascherina per la protezione delle vie respiratorie. Al termine di ogni seduta, eventuali strumenti devono essere disinfettati.
- Ove previsto, mantenere la concentrazione di disinfettante nell'acqua, nei limiti raccomandati e nel rispetto delle norme e degli standard internazionali, preferibilmente nei limiti superiori della portata. In alternativa, attivare i trattamenti fisici ai limiti superiori della portata o il massimo ricambio dell'acqua in vasca sulla base della portata massima della captazione.

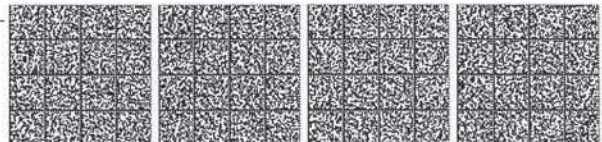

### **CENTRI BENESSERE**

- Prevedere il contingentamento degli accessi nei locali per mantenere il distanziamento interpersonale di almeno 2 metri in tutti gli ambienti chiusi, salvo gli appartenenti allo stesso nucleo familiare, conviventi, persone che occupano la stessa camera o che in base alle disposizioni vigenti non siano soggetti al distanziamento interpersonale. Detto ultimo aspetto afferisce alla responsabilità individuale.
- Inibire l'accesso ad ambienti altamente caldo-umidi (es. bagno turco) e alla sauna. Potrà essere consentito l'accesso a tali strutture solo mediante prenotazione con uso esclusivo, purché sia garantita aerazione, pulizia e disinfezione prima di ogni ulteriore utilizzo.
- Per i clienti, uso della mascherina obbligatorio nelle zone interne di attesa e comunque secondo le indicazioni esposte dalla struttura.

### **TRATTAMENTI INALATORI**

- Relativamente alle terapie inalatorie ricomprese nei LEA, finalizzate al trattamento di patologie otorinolaringoiatriche e respiratorie e che siano individuali, gli stabilimenti dovranno garantire, oltre ad un'anamnesi molto accurata e specifica relativamente alla presenza di sintomi COVID-19 correlati ed eventuali contatti noti con casi di COVID-19, le seguenti misure:
  - tutte le terapie siano effettuate nel rispetto delle distanze interpersonali (da garantire anche con l'occupazione alterna delle postazioni).
  - le postazioni vengano sanificate accuratamente tra l'erogazione della prestazione a un paziente e il successivo, definendo protocolli di verifica dell'efficacia della sanificazione.
  - i locali devono essere dotati di efficiente ricambio d'aria, come previsto dalla vigente normativa e dalle indicazioni in materia dell'ISS, al fine di garantire sia la circolazione dell'aria che gli opportuni ricambi.
- Sono inibiti i trattamenti inalatori in forma collettiva, l'antroterapia in stufa o grotta, le inalazioni a getto di vapore, a meno che lo stabilimento disponga di postazioni singole isolate e si provveda alla sanificazione completa dell'ambiente fra un paziente e il successivo.

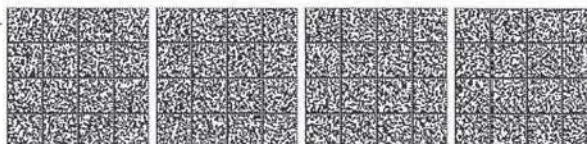

## **PROFESSIONI DELLA MONTAGNA (guide alpine e maestri di sci) e GUIDE TURISTICHE**

### **PROFESSIONI DELLA MONTAGNA (guide alpine e maestri di sci)**

- Prima dell'inizio delle attività giornaliere i partecipanti ai corsi di abilitazione tecnica all'esercizio della professione ed aggiornamento professionale potrà essere rilevata la temperatura.
- Predisporre una adeguata informazione sulle misure di prevenzione, comprensibile anche per gli utenti di altra nazionalità.
- Svolgimento dell'attività con piccoli gruppi di partecipanti.
- Lavaggio o disinfezione frequente delle mani.
- Divieto di scambio di cibo e bevande.
- Redigere un programma delle attività il più possibile pianificato ovvero con prenotazione; mantenere l'elenco delle presenze per un periodo di 14 giorni.
- Divieto di scambio di abbigliamento ed attrezzature (es. imbragatura, casco, picozza, maschera, occhiali, sci, bastoncini).
- Divieto di scambio di dispositivi accessori di sicurezza utilizzati (radio, attrezzatura ARVA, sciolina).
- Uso di magnesite liquida a base alcoolica nelle arrampicate.
- Disinfezione delle attrezzature secondo le indicazioni dei costruttori.
- Rispetto del distanziamento interpersonale di almeno due metri e del divieto di assembramento.

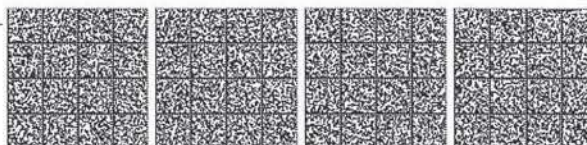

## GUIDE TURISTICHE

Nel rispetto delle misure di carattere generale per Musei, archivi e biblioteche, si riportano le seguenti indicazioni integrative specifiche.

- Uso mascherina per guida e per i partecipanti.
- Ricorso frequente all'igiene delle mani.
- Rispetto delle regole di distanziamento e del divieto di assembramento.
- Predisporre una adeguata informazione sulle tutte le misure di prevenzione da adottare.
- Redigere un programma delle attività il più possibile pianificato ovvero con prenotazione; mantenere l'elenco delle presenze per un periodo di 14 giorni.
- Organizzare l'attività con piccoli gruppi di partecipanti.
- Eventuali audioguide o supporti informativi potranno essere utilizzati solo se adeguatamente disinfettati al termine di ogni utilizzo.
- Favorire l'utilizzo di dispositivi personali per la fruizione delle informazioni.
- La disponibilità di depliant e altro informativo cartaceo è subordinato all'invio on line ai partecipanti prima dell'avvio dell'iniziativa turistica.

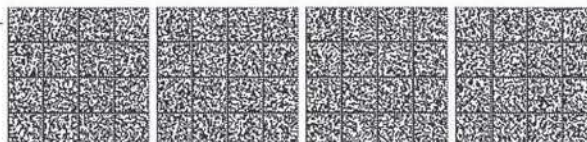

## CONGRESSI E GRANDI EVENTI FIERISTICI

---

Le presenti indicazioni si applicano a: convegni, congressi, grandi eventi fieristici, convention aziendali ed eventi ad essi assimilabili.

Tali indicazioni vanno integrate, in funzione dello specifico contesto, con quelle relative alla ristorazione (con particolare riferimento alle modalità di somministrazione a buffet).

- Il numero massimo dei partecipanti all'evento dovrà essere valutato dagli organizzatori in base alla capienza degli spazi individuati, per poter ridurre l'affollamento e assicurare il distanziamento interpersonale.
- Riorganizzare gli spazi, per garantire l'accesso in modo ordinato, al fine di evitare assembramenti di persone e di assicurare il mantenimento di almeno 1 metro di separazione tra gli utenti, ad eccezione delle persone che in base alle disposizioni vigenti non siano soggette al distanziamento interpersonale. Detto aspetto afferisce alla responsabilità individuale. Se possibile organizzare percorsi separati per l'entrata e per l'uscita.
- Predisporre una adeguata informazione sulle misure di prevenzione, comprensibile anche per i clienti di altra nazionalità, sia mediante l'ausilio di apposita segnaletica e cartellonistica e/o sistemi audio-video, sia ricorrendo a eventuale personale addetto, incaricato di monitorare e promuovere il rispetto delle misure di prevenzione facendo anche riferimento al senso di responsabilità del visitatore stesso.
- Promuovere l'utilizzo di tecnologie digitali al fine di automatizzare i processi organizzativi e partecipativi (es. sistema di prenotazione, pagamento tickets, compilazione di modulistica, stampa di sistemi di riconoscimento, sistema di registrazione degli ingressi, effettuazione di test valutativi e di gradimento, consegna attestati di partecipazione) al fine di evitare prevedibili assembramenti, e nel rispetto della privacy mantenere un registro delle presenze per una durata di 14 giorni. La postazione dedicata alla segreteria e accoglienza, laddove non già dotata di barriere fisiche (es. schermi), dovrà essere eventualmente adeguata. Consentire l'accesso solo agli utenti correttamente registrati.
- Potrà essere rilevata la temperatura corporea, impedendo l'accesso in caso di temperatura > 37,5 °C.
- Nei guardaroba, gli indumenti e oggetti personali devono essere riposti in appositi sacchetti porta abiti.

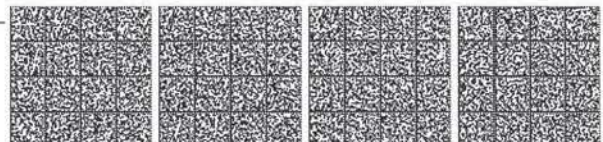

- È necessario rendere disponibili prodotti per l'igiene delle mani per gli utenti e per il personale in più punti delle aree (es. biglietteria, sale, aule, servizi igienici, etc.), e promuoverne l'utilizzo frequente.
- Nelle sale convegno, garantire l'occupazione dei posti a sedere in modo da favorire il distanziamento minimo di almeno 1 metro; tale distanza può essere ridotta solo ricorrendo a barriere fisiche adeguate a prevenire il contagio tramite droplet. Il tavolo dei relatori e il podio per le presentazioni dovranno essere riorganizzati in modo da consentire una distanza di sicurezza che consenta a relatori/moderatori di intervenire senza l'uso della mascherina.
- I dispositivi e le attrezzature a disposizione di relatori, moderatori e uditori (es. microfoni, tastiere, mouse, puntatori laser, etc) devono essere disinfettati prima dell'utilizzo iniziale verificando che siano disconnessi dal collegamento elettrico. Successivamente devono essere protetti da possibili contaminazioni da una pellicola per uso alimentare o clinico da sostituire possibilmente ad ogni utilizzatore.
- Tutti gli uditori e il personale addetto all'assistenza (es. personale dedicato all'accettazione, personale tecnico, tutor d'aula), considerata la condivisione prolungata del medesimo ambiente, dovranno indossare la mascherina a protezione delle vie respiratorie per tutta la durata delle attività e procedere ad una frequente igiene delle mani con soluzioni igienizzanti.
- Nelle aree poster, riorganizzare gli spazi in modo da favorire il rispetto del distanziamento interpersonale, valutando il contingentamento degli accessi, e promuovere la fruizione in remoto del materiale da parte dei partecipanti. Eventuali materiali informativi e scientifici potranno essere resi disponibili preferibilmente in espositori con modalità self-service (cui il visitatore accede previa igienizzazione delle mani) o ricorrendo a sistemi digitali.
- Nelle aree espositive, riorganizzare gli spazi tra le aree dei singoli espositori in modo da favorire il rispetto del distanziamento interpersonale, valutando il contingentamento degli accessi ai singoli stand. Eventuali materiali informativi, promozionali, gadget potranno essere resi disponibili preferibilmente in espositori con modalità self-service (cui il visitatore accede previa igienizzazione delle mani) o ricorrendo a sistemi digitali.
- Dovrà essere garantita la regolare pulizia e disinfezione degli ambienti, in ogni caso al termine di ogni attività di un gruppo di utenti, con particolare attenzione alle superfici più frequentemente toccate, ai servizi igienici e alle parti comuni (es. aree ristoro, tastiere dei distributori automatici di bevande e snack).
- Favorire il ricambio d'aria negli ambienti interni. In ragione dell'affollamento e del tempo di permanenza degli occupanti, dovrà essere verificata l'efficacia degli impianti al fine di garantire l'adeguatezza delle portate di aria esterna secondo le normative vigenti. In ogni caso, l'affollamento deve essere correlato alle portate effettive di aria esterna. Per gli impianti di condizionamento, è

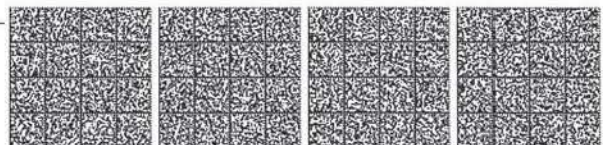



obbligatorio, se tecnicamente possibile, escludere totalmente la funzione di ricircolo dell'aria. In ogni caso vanno rafforzate ulteriormente le misure per il ricambio d'aria naturale e/o attraverso l'impianto, e va garantita la pulizia, ad impianto fermo, dei filtri dell'aria di ricircolo per mantenere i livelli di filtrazione/rimozione adeguati. Se tecnicamente possibile, va aumentata la capacità filtrante del ricircolo, sostituendo i filtri esistenti con filtri di classe superiore, garantendo il mantenimento delle portate. Nei servizi igienici va mantenuto in funzione continuata l'estrattore d'aria.

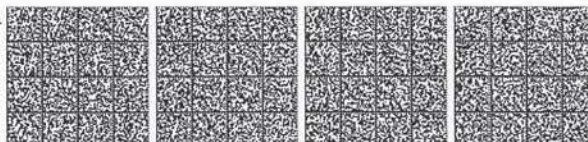

**SALE SLOT, SALE GIOCHI, SALE BINGO E SALE SCOMMESSE**

Le presenti indicazioni si applicano a sale slot, sale giochi, sale bingo e sale scommesse; per quanto riguarda attività complementari (e. ristorazione) si fa riferimento ai protocolli specifici.

- Predisporre una adeguata informazione sulle misure di prevenzione, comprensibile anche per i clienti di altra nazionalità, sia mediante l'ausilio di apposita segnaletica e cartellonistica e/o sistemi audio-video, sia ricorrendo a eventuale personale addetto, incaricato di monitorare e promuovere il rispetto delle misure di prevenzione facendo anche riferimento al senso di responsabilità del visitatore stesso.
- Potrà essere rilevata la temperatura corporea, impedendo l'accesso in caso di temperatura > 37,5 °C.
- Riorganizzare gli spazi e la dislocazione delle apparecchiature (giochi, terminali ed apparecchi VLT/AWP, tavoli del bingo, ecc.) per garantire l'accesso in modo ordinato, al fine di evitare assembramenti di persone e di assicurare il mantenimento di almeno 1 metro di separazione tra gli utenti, ad eccezione delle persone che, in base alle disposizioni vigenti, non siano soggette al distanziamento interpersonale; detto ultimo aspetto afferisce alla responsabilità individuale. In caso di presenza di minori che necessitano di accompagnamento consentire l'accesso a un solo accompagnatore per bambino. Se possibile organizzare percorsi separati per l'entrata e per l'uscita.
- Il gestore è tenuto, in ragione delle aree a disposizione, a calcolare e a gestire le entrate dei clienti in tutte le aree (comprese le aree distributori di bevande e/o snack, aree fumatori, ecc.) per evitare assembramenti, come indicato al punto precedente.
- Laddove possibile, privilegiare l'utilizzo degli spazi esterni (giardini, terrazze, plateatici), sempre nel rispetto del distanziamento di almeno 1 metro.
- Il personale di servizio deve utilizzare la mascherina e deve procedere ad una frequente igienizzazione delle mani.
- La postazione dedicata alla cassa può essere dotata di barriere fisiche (es. schermi); in alternativa il personale deve indossare la mascherina e avere a disposizione gel igienizzante per le mani. In ogni caso, favorire modalità di pagamento elettroniche.
- Dotare il locale di dispenser con soluzioni igienizzanti per l'igiene delle mani dei clienti in punti ben visibili all'entrata, prevedendo l'obbligo di frizionarsi le mani già in entrata. Altresì prevedere la collocazione di dispenser in vari punti del locale in modo da favorire da parte dei frequentatori l'igiene delle mani prima dell'utilizzo di ogni gioco/attrezzatura.

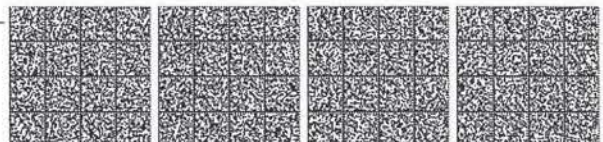

- I clienti dovranno indossare la mascherina negli ambienti al chiuso e all'esterno tutte le volte che non è possibile rispettare la distanza interpersonale di 1 metro.
- Periodicamente (almeno ogni ora), è necessario assicurare pulizia e disinfezione delle superfici dei giochi a contatto con le mani (pulsantiera, maniglie, ecc).
- Le apparecchiature che non possono essere pulite e disinfettate non devono essere usate. Non possono altresì essere usati i giochi a uso collettivo in cui non sia possibile il distanziamento interpersonale di almeno 1 metro.
- Favorire il ricambio d'aria negli ambienti interni. In ragione dell'affollamento e del tempo di permanenza degli occupanti, dovrà essere verificata l'efficacia degli impianti al fine di garantire l'adeguatezza delle portate di aria esterna secondo le normative vigenti. In ogni caso, l'affollamento deve essere correlato alle portate effettive di aria esterna. Per gli impianti di condizionamento, è obbligatorio, se tecnicamente possibile, escludere totalmente la funzione di ricircolo dell'aria. In ogni caso vanno rafforzate ulteriormente le misure per il ricambio d'aria naturale e/o attraverso l'impianto, e va garantita la pulizia, ad impianto fermo, dei filtri dell'aria di ricircolo per mantenere i livelli di filtrazione/rimozione adeguati. Se tecnicamente possibile, va aumentata la capacità filtrante del ricircolo, sostituendo i filtri esistenti con filtri di classe superiore, garantendo il mantenimento delle portate. Nei servizi igienici va mantenuto in funzione continuata l'estrattore d'aria.

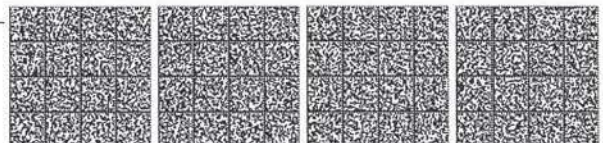

## DISCOTECHE

Le presenti indicazioni si applicano alle discoteche e ad altri locali assimilabili destinati all'intrattenimento (in particolar modo serale e notturno). Per eventuali servizi complementari (es. ristorazione, produzioni musicali, spettacoli, etc.) attenersi alle specifiche schede tematiche.

- Predisporre una adeguata informazione sulle misure di prevenzione, comprensibile anche per i clienti di altra nazionalità, sia mediante l'ausilio di apposita segnaletica e cartellonistica e/o sistemi audio-video, sia ricorrendo a eventuale personale addetto, incaricato di monitorare e promuovere il rispetto delle misure di prevenzione facendo anche riferimento al senso di responsabilità del visitatore stesso.
- Riorganizzare gli spazi, per garantire l'accesso in modo ordinato, al fine di evitare assembramenti di persone. Al solo fine di definire la capienza massima del locale, garantire almeno 1 metro tra gli utenti e almeno 2 metri tra gli utenti che accedono alla pista da ballo. Se possibile organizzare percorsi separati per l'entrata e per l'uscita.
- Prevedere un numero di addetti alla sorveglianza del rispetto del distanziamento interpersonale adeguato rispetto alla capienza del locale, come sopra stabilita. A tal fine si promuove l'utilizzo di contapersone per monitorare gli accessi.
- Garantire, se possibile, un sistema di prenotazione, pagamento tickets e compilazione di modulistica preferibilmente on line al fine di evitare prevedibili assembramenti, e nel rispetto della privacy mantenere se possibile un registro delle presenze per una durata di 14 giorni.
- Potrà essere rilevata la temperatura corporea, impedendo l'accesso in caso di temperatura > 37,5 °C.
- La postazione dedicata alla cassa, laddove non già dotata di barriere fisiche (es. schermi), dovrà essere eventualmente adeguata. In ogni caso, favorire modalità di pagamento elettroniche.
- Nei guardaroba, gli indumenti e oggetti personali devono essere riposti in appositi sacchetti porta abiti.
- È necessario rendere disponibili prodotti per l'igiene delle mani per gli utenti e per il personale in più punti delle aree, prevedendo l'obbligo di utilizzo da parte degli utenti prima dell'accesso ed all'uscita di ogni area dedicata al ballo, alla ristorazione, ai servizi igienici, ecc.
- Con riferimento all'attività del ballo, tale attività in questa fase può essere consentita esclusivamente negli spazi esterni (es. giardini, terrazze, etc.).

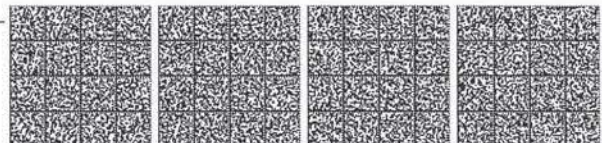

- Gli utenti dovranno indossare la mascherina negli ambienti al chiuso e all'esterno tutte le volte che non è possibile rispettare la distanza interpersonale di 1 metro. Il personale di servizio deve utilizzare la mascherina e deve procedere ad una frequente igienizzazione delle mani.
- Nel rispetto delle indicazioni generali contenute nella scheda dedicata alla ristorazione, nel caso delle discoteche non è consentita la consumazione di bevande al banco. Inoltre, la somministrazione delle bevande può avvenire esclusivamente qualora sia possibile assicurare il mantenimento rigoroso della distanza interpersonale di almeno 1 metro tra i clienti, che dovranno accedere al banco in modalità ordinata e, se del caso, contingentata.
- I tavoli e le sedute devono essere disposti in modo da assicurare il mantenimento di almeno 1 metro di separazione tra i clienti, ad eccezione delle persone che in base alle disposizioni vigenti non siano soggetti al distanziamento interpersonale. Detto ultimo aspetto afferisce alla responsabilità individuale. Tale distanza può essere ridotta solo ricorrendo a barriere fisiche tra i diversi tavoli adeguate a prevenire il contagio tramite droplet.
- Ogni oggetto fornito agli utenti (es. apribottiglie, secchielli per il ghiaccio, etc.), dovrà essere disinfettato prima della consegna.
- Favorire il ricambio d'aria negli ambienti interni. In ragione dell'affollamento e del tempo di permanenza degli occupanti, dovrà essere verificata l'efficacia degli impianti al fine di garantire l'adeguatezza delle portate di aria esterna secondo le normative vigenti. In ogni caso, l'affollamento deve essere correlato alle portate effettive di aria esterna. Per gli impianti di condizionamento, è obbligatorio, se tecnicamente possibile, escludere totalmente la funzione di ricircolo dell'aria. In ogni caso vanno rafforzate ulteriormente le misure per il ricambio d'aria naturale e/o attraverso l'impianto, e va garantita la pulizia, ad impianto fermo, dei filtri dell'aria di ricircolo per mantenere i livelli di filtrazione/rimozione adeguati. Se tecnicamente possibile, va aumentata la capacità filtrante del ricircolo, sostituendo i filtri esistenti con filtri di classe superiore, garantendo il mantenimento delle portate. Nei servizi igienici va mantenuto in funzione continuata l'estrattore d'aria.
- Nel caso di attività complementari che prevedono la condivisione di oggetti (es. giochi da tavolo, biliardo), adottare modalità organizzative tali da ridurre il numero di persone che manipolano gli stessi oggetti e obbligare comunque all'uso della mascherina e alla disinfezione delle mani prima di ogni nuovo gioco. In ogni caso, i piani di lavoro, i tavoli da gioco e ogni oggetto fornito in uso agli utenti devono essere disinfettati prima e dopo ciascun turno di utilizzo. È vietato l'utilizzo di strumenti di gioco per i quali non è possibile una disinfezione ad ogni turno (es. carte da gioco) e il mantenimento della distanza personale di almeno 1 metro (es. calciobalilla).
- Garantire la regolare e frequente pulizia e disinfezione delle superfici, con particolare riguardo per le superfici maggiormente toccate dagli utenti e i servizi igienici.

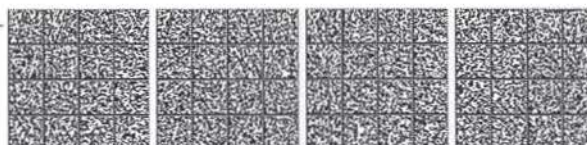

**Allegato 10**  
**Criteria per Protocolli di settore**  
**elaborati dal Comitato tecnico-scientifico in data 15 maggio 2020**

Nel premettere che le raccomandazioni di carattere sanitario del Comitato tecnico-scientifico (CTS) sono basate sullo stato attuale delle evidenze epidemiologiche e scientifiche e sono passibili di aggiornamento in base all'evoluzione del quadro epidemiologico e delle conoscenze, le stesse hanno la finalità di fornire al decisore politico indicazioni utili al contenimento dell'epidemia da SARS-CoV-2.

La realtà epidemiologica, produttiva, sociale ed organizzativa del Paese nonchè i fattori rilevanti nel determinare la dinamica dell'epidemia da SARS-CoV-2 (es. trasporti, densità abitativa, servizi sanitari e sociali) differiscono e potranno differire significativamente nel corso dell'epidemia nelle diverse aree del paese, sia su base regionale che provinciale.

In questa prospettiva e considerata la specificità tecnico organizzativa delle richieste e dei documenti provenienti dai diversi ministeri, il CTS individua il proprio compito specifico nella espressione di raccomandazioni generali di tipo sanitario sulle misure di prevenzione e contenimento rimandando ai diversi proponenti ed alle autorità locali competenti la scelta più appropriata della declinazione di indirizzo ed operativa sulla base della più puntuale conoscenza degli aspetti tecnico organizzativi negli specifici contesti.

In ogni caso è essenziale che a livello nazionale, regionale e locale vi sia una valutazione puntuale del possibile impatto in termini di circolazione del virus SARS-CoV-2 delle diverse azioni, così da contenere la circolazione del virus al livello più basso possibile.

In tale contesto, relativamente alle ipotesi di rimodulazione delle misure contenitive in vista della graduale riapertura, sono stati predisposti su richiesta dei ministeri competenti documenti tecnici e pareri per alcuni settori di maggiore complessità, finalizzati a supportare il processo decisionale con elementi di analisi e proposte di soluzioni tecnico-organizzative che necessariamente devono trovare poi una modulazione contestualizzata a livello regionale e locale con il coinvolgimento delle autorità competenti.

Al fine di garantire la salute e la sicurezza dei lavoratori e dell'utenza coinvolta nelle attività produttive è necessario che i principi di declinazione di protocolli condivisi di settore tengano conto della coerenza con la normativa vigente, incluso il "Protocollo condiviso di regolamentazione delle misure per il contrasto e il contenimento della diffusione del virus Covid-19 negli ambienti di lavoro" aggiornato al 24 aprile 2020.

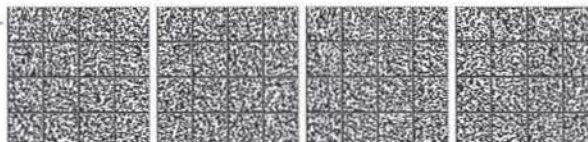

I principi cardine che hanno informato ed informano le scelte e gli indirizzi tecnici sono:

1. il distanziamento sociale: mantenendo una distanza interpersonale non inferiore al metro;
2. la rigorosa igiene delle mani, personale e degli ambienti;
3. la capacità di controllo e risposta dei servizi sanitari della sanità pubblica territoriale ed ospedaliera.

Per garantire a tutti la possibilità del rispetto di tali principi è necessario prevedere specifiche misure di sistema, organizzative, di prevenzione e protezione, igieniche e comunicative declinate sullo specifico contesto produttivo e di vita sociale, tenendo presente i seguenti criteri anche facendo riferimento ai documenti di indirizzo prodotti da ISS e INAIL:

1. Il rischio di aggregazione e affollamento e la possibilità di prevenirlo in maniera efficace nelle singole realtà e nell'accesso a queste;
2. La prossimità delle persone (es. lavoratori, utenti, ecc.) rispetto a contesti statici (es. persone tutte ferme in postazioni fisse), dinamici (persone in movimento) o misti (contemporanea presenza di persone in posizioni fisse e di altre in movimento);
3. L'effettiva possibilità di mantenere la appropriata mascherina da parte di tutti nei contesti raccomandati;
4. Il rischio connesso alle principali vie di trasmissione (*droplet* e contatto) in particolare alle contaminazioni da *droplet* in relazione alle superfici di contatto;
5. La concreta possibilità di accedere alla frequente ed efficace igiene delle mani;
6. L'adeguata aereazione negli ambienti al chiuso;
7. L'adeguata pulizia ed igienizzazione degli ambienti e delle superfici;
8. La disponibilità di una efficace informazione e comunicazione.

La capacità di promuovere, monitorare e controllare l'adozione delle misure definendo i conseguenti ruoli.

